



Ministero dell'Istruzione, dell'Università e della Ricerca

Manuale Operativo

S.I.S.S.I.

Versione 2008/8

Integrazioni e aggiornamenti della procedura informatizzata per:

l'Area Gestione Fiscale

PRE1996 redditi 2008

l'Area Alunni

***Esami di Qualifica - Inserimento Dati per Stampa
Certificato Integrativo***

Indice

0	GENERALITA'	3
1	BACKUP E CONVERSIONE BASE DATI.....	4
1	PRE1996 redditi 2008.....	5
1.1.1	Premessa	6
1.1.2	Conguaglio Contributivo: installazione del programma del MEF.....	6
1.1.3	Conguaglio Contributivo: Flusso delle operazioni.....	7
1.1.4	Modifica Funzionalità.....	8
1.1.5	Conguaglio Contributivo – Dipendenti/Pagamenti	8
1.1.6	Conguaglio Contributivo – Esportazione PRE1996.....	11
2	Esami di Qualifica	12
2.1.1	Premessa	13
2.1.2	Importazione Tabelle	13
2.1.3	Inserimento Dati per Stampa Certificato Integrativo	14
2.1.4	Esportazione dati CEQUAP	17
✓	Appendice	19

0 GENERALITA'

Il presente manuale illustra le modalità d'uso del programma SISSI , con particolare riferimento all'area "Gestione Fiscale", in relazione all'adeguamento resosi necessario in seguito all'aggiornamento della procedura del MEF PRE1996 per i redditi 2008 e all'area "Alunni", in relazione all'Esami di Qualifica per l'Inserimento Dati per Stampa Certificato Integrativo e all'Esportazione dati CEQUAP (flusso verso l'applicazione web "Anagrafe Nazionale degli Alunni).

AGGIORNAMENTO PROCEDURA SISSI

Nella fase di scarico degli aggiornamenti del SISSI , è importante ricordare che :

- per gli aggiornamenti del SISSI IN RETE bisogna accedere alla rete INTERNET (http://www.istruzione.it/area_riservata/sissi_in_rete.htm),
- per gli aggiornamenti del SISSI MINISTERIALE bisogna accedere alla rete INTRANET

1 *BACKUP E CONVERSIONE BASE DATI*

Per la corretta operatività delle funzionalità inserite nella versione 2008/8 di SISSI è necessario effettuare la conversione della base informativa seguendo le istruzioni indicate di seguito:

1. La prima operazione da effettuare è il backup della base dati, da eseguire con le modalità usuali illustrate nel manuale presente nella web intranet al percorso “Sistema scuola – Sissi in rete – Documentazione – Manuale funzioni aggiuntive”.
2. Eseguire l’aggiornamento della release soltanto sul server.
3. Successivamente, dopo aver effettuato il backup degli archivi, è necessario eseguire la conversione della base dati dalla versione 2.3.3 alla versione 2.3.4 dalla postazione server.
4. Una volta eseguiti i primi 3 passi è possibile lanciare il kit di aggiornamento anche sulle postazioni client.

Se l’applicazione è installata nella versione SISSI in rete, questa operazione dovrà essere eseguita tramite l’attivazione della funzionalità specifica (Programmi --> Sissi --> Utilità --> Area Conversioni)

Nella versione sulle postazioni ministeriali, invece, questa operazione viene eseguita in automatico all’attivazione della prima area applicativa. E’ necessario perciò, che, una volta eseguito l’aggiornamento, venga aperta una ed una sola area ed atteso il completamento delle operazioni di conversione.

1 PRE1996 redditi 2008

1.1.1 Premessa

1.1.2 ***Conguaglio Contributivo: installazione del programma del MEF***

La procedura predisposta all'interno dell'applicativo SISSI, Area Gestione Fiscale, relativamente alla gestione del Conguaglio Contributivo e Fiscale è di supporto alle scuole per le attività connesse con le operazioni di comunicazione delle competenze accessorie soggette a contribuzione previdenziale e a ritenute fiscali, per il personale retribuito dal MEF, per il calcolo del relativo conguaglio contributivo.

A tal fine il MEF ha predisposto una procedura denominata "Pre1996", scaricabile all'indirizzo internet <https://conguagliocontributivo.tesoro.it/download.asp> che deve essere installato nello stesso computer in cui è installato l'applicativo Sissi.

Tale procedura è stata aggiornata a ottobre 2008; in particolare sono state aggiunte le informazioni relative alla ritenuta **Opera Previdenza** (imponibile, ritenuta a carico del dipendente, ritenuta a carico dell'Amministrazione).

Le funzioni di SISSI relative alla gestione del Pre1996 si occupano di riempire il file CONG.MDB a partire dai dati presenti in SISSI.

Alla fine dell'elaborazione, la scuola potrà verificare i dati caricati utilizzando il programma del MEF precedentemente installato, che si occuperà di trasformarli in formato testo e di verificarne la correttezza formale (per ulteriori informazioni su tale applicazione si rimanda al numero verde del MEF).

1.1.3 Conguaglio Contributivo: Flusso delle operazioni

La procedura SISSI – Area Gestione Fiscale consente la gestione semplice ed efficace del Conguaglio Contributivo e Fiscale, relativo alle Retribuzioni accessorie liquidate dall'Istituto Scolastico.

Prima di rendere operativa la procedura è necessario verificare:

1. il Codice Fiscale dell'Istituto Scolastico, all'interno dei Dati Utente;
2. il Gruppo di Liquidazione impostato nell'Anagrafico Dipendenti – Dati Contabili dell'Area Retribuzioni (Docenti, ATA, Supplenti Annuali, Supplenti Temporanei), ed eventualmente modificarlo.
3. Controllare nei registri stipendi (parziali) dell'Area Retribuzioni la correttezza dei dati relativi alle competenze e accessorie liquidate nell'anno 2008 che devono essere comunicate al MEF.

La sequenza operativa, che ritroviamo descritta di seguito in modo puntuale, è:

1. Verificare e/o integrare i dati presenti nelle Tabelle di riferimento della procedura, reperibili al percorso **Menu Tabelle → Conguaglio Contributivo**:
 - Sostituto Primario;
 - Sostituto Secondario;
 - Amministrazione di Servizio;
 - Liquidazione -> Compensi;
 - Qualifiche Retribuzioni -> Qualifiche PRE1996.
3. Verificare eventuali sospensioni relative ai Dipendenti;
4. Inserire i Capitoli di Bilancio dello Stato relativamente ad ogni liquidazione presente nella procedura SISSI – Area Gestione Fiscale;
5. Esportare i dati verso il programma PRE1996.

1.1.4 Modifica Funzionalità

1.1.5 *Conguaglio Contributivo – Dipendenti/Pagamenti*

Questa funzione consente di visualizzare, i dati trasferiti precedentemente nell'archivio del PRE1996, in modo da verificarli, ed eventualmente modificarli e/o integrarli, prima di esportarli sul PRE1996. Eventuali modifiche possono essere effettuate direttamente sullo stesso PRE1996.

Attivando il percorso

Periodiche → Conguaglio Contributivo → Dipendenti/Pagamenti

verrà visualizzata la seguente finestra:



Selezionando il dipendente viene prospettata la seguente finestra:

Anagrafica Conguaglio Contributivo

Codice Fiscale: _____

Cognome: _____ Nome: _____

Data Nascita: _____ Sesso: _____ Cod. Catastale: _____

Comune Nascita: _____ Provincia: _____

Comparto: **SCUOLA** Qualifica: **COLLABORATORE SCOLASTICO**

Trattamento Pens.: **CPDS - CASSA PENS.DIP.STATALI**

Cod.Fisc.Amm.App.: _____ Cod.Fisc.Princ.: _____ Centro Nazionale di Calcolo e Contabilità di: _____

Anno Contributivo	Flag Estr	Irpef Sospesa Aliquota Max/Scaglioni	Irpef Sospesa Aliquota Media	Flag Inps	Imponibile Opera Previdenza	Opera Previdenza C/Dipendente	Opera Previdenza C/ Amministrazione
2008		.00	.00		240,00	6,00	17,04

Salva Help Chiudi

SISSI - Sistema Integrato Segreterie Scolastiche Italiane 28/11/2008 12:36

Le informazioni reperite dall'archivio sono raggruppate in due tipologie:

1. Anagrafica Conguaglio Contributivo

- Codice Fiscale del Dipendente;
- Cognome e Nome;
- Data di nascita;
- Sesso;
- Comune di nascita;
- Codice catastale del Comune;
- Comparto (SCUOLA);
- Qualifica del Dipendente;
- Trattamento pensionistico;
- Codice fiscale dell'Amministrazione di appartenenza;
- Codice fiscale del Sostituto Principale.

2. Gestione Pagamenti

- Anno Fiscale;
- Progressivo (Assegnato dal programma);
- Data pagamento;
- Amministrazione di servizio;
- Capitolo di Bilancio dello Stato;
- Tipo di compenso;
- Imponibile INPDAP;
- INPDAP C/Dipendente;
- INPDAP C/Amministrazione;
- Imponibile Fondo Credito;
- Ritenute Fondo Credito;
- Imponibile IRPeF Aliquota Massima/Scaglioni;
- IRPeF Aliquota Massima/Scaglioni;
- Imponibile IRPeF Aliquota Media;
- IRPeF Aliquota Media;
- Imponibile IRAP;
- Ritenute IRAP;
- Anno Contributivo;
- IRPeF Sospesa Aliquota Massima/Scaglioni;
- IRPeF Sospesa Aliquota Media;
- Flag INPS;
- Imponibile Opera Previdenza;
- Opera Previdenza C/Dipendente;
- Opera Previdenza C/Amministrazione.

Gli ultimi 3 campi della sezione **Gestione Pagamenti** rappresentano le novità introdotte nel 2008.

1.1.6 Conguaglio Contributivo – Esportazione PRE1996

Percorso di Attivazione: Periodiche → Conguaglio Contributivo → Esportazione PRE1996

Questa funzione esporta i dati dell'Area Retribuzioni - Registro Stipendi nell'archivio del programma PRE1996.

E' opportuno ricordare che i dati esportati dal Registro Stipendi sono quelli presenti nelle schede dei parziali e che gli stessi non debbono essere modificati manualmente per nessun motivo.

La funzione è stata aggiornata in modo da prelevare anche le informazioni relative all'eventuale presenza della ritenuta Opera Previdenza (imponibile, ritenuta a carico del dipendente, ritenuta a carico dell'Amministrazione), in accordo a quanto previsto dalla nuova versione del programma PRE1996 del MEF.

2 Esami di Qualifica

2.1.1 Premessa

L'intervento è finalizzato alla gestione dei dati necessari alla stampa del Certificato Integrativo che accompagna il Diploma di Qualifica Professionale, rilasciato agli studenti frequentanti il 3° anno di corso degli istituti secondari di secondo grado di tipo Professionale; ed, inoltre, all'esportazione di tali dati (mediante creazione del file txt CEQUAP_ codice meccanografico della scuola che intende inviare i dati es: CEQUAP_PZRH03000D.TXT) da inviare verso l'applicazione web "Anagrafe Nazionale degli Alunni - CEQUAP".

2.1.2 Importazione Tabelle

Prima di gestire i dati per Stampa Certificato Integrativo è necessario importare nell'Area Alunni la tabella:

- ✓ Certificati Integrativi di Qualifica Professionale Tipici

dal menù **File → IMPORTAZIONI**

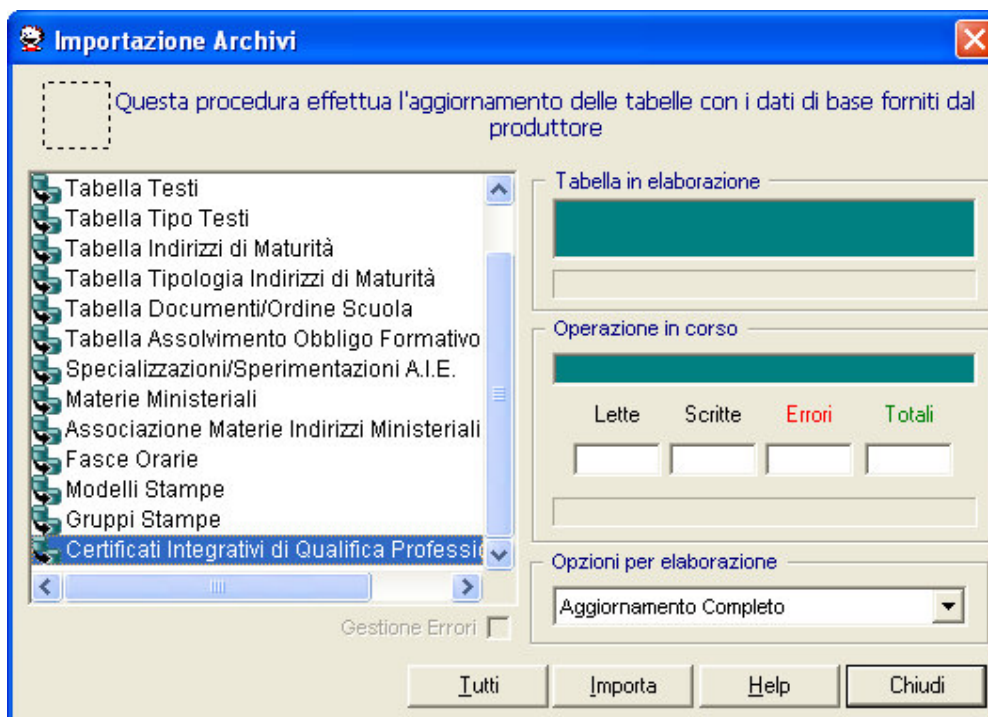

L'importazione deve avvenire nella modalità di **"Aggiornamento Completo"**.

2.1.3 Inserimento Dati per Stampa Certificato Integrativo

Percorso di attivazione: **Annuali → Esami di Qualifica → Inserimento Dati per Stampa Certificato Integrativo Annuali**

La funzione è stata creata per registrare in tabella i dati inerenti la stampa del Certificato Integrativo relativo agli studenti frequentanti il terzo anno di corso delle scuole secondarie di secondo grado di tipo Professionale.

Attivando tale percorso, verrà visualizzata la finestra di selezione:

I criterio di selezione è il seguente:

- **Classe:** (obbligatorio)

Scegliere dal menù a tendina la Classe. Le occorrenze che sono visualizzate sono relative solo ai terzi anni di corso.



Selezionando il pulsante OK viene proposta una finestra rispondente ai parametri di ricerca selezionati e riportante, per ciascun dipendente individuato, i dati di dettaglio con le seguenti informazioni:

- **Lingua straniera:** (obbligatorio)

Menu a tendina con le lingue studiate dall'alunno.

- **Certificato Tipico:** (facoltativo)

Menu a tendina con tutte le tipologie di Qualifica Professionale codificate dal MIUR, comunemente dette diplomi TIPICI.

NB: Le scuole che gestiscono tipologie di Qualifica Professionale specifiche per il proprio istituto (comunemente dette diplomi ATIPICI) e che quindi non risultano presenti nella lista, non dovranno selezionare alcun valore. La gestione completa di tali tipologie di qualifica professionale, dovrà essere gestita direttamente sull'apposita funzione dell'applicazione web disponibile sul portale SIDI (Anagrafe Nazionale degli Alunni – CEQUAP – Gestione Certificati Atipici).

- **Annotazioni Integrative:** (facoltativo)

Area di testo libero per le annotazioni integrative.

- **Ulteriori Corsi di Formazione Professionale:** (facoltativo)

Area di testo libero per gli ulteriori corsi di formazione professionale.

Area Alunni - [3ALUAQS / Inserimento Dati per Certificato Integrativo]

File Modifica Record Utilità Finestra ?

Alunno

Anno

Classe

Inserimento Dati per Stampa Certificato Integrativo

Lingua Straniera

Certificato TIPICO

Annotazioni Integrative

Ulteriori Corsi di Formazione Professionale

Salva Help Chiudi

SISSI - Sistema Integrato Segreterie Scolastiche Italiane

Selezionando il pulsante SALVA i dati necessari alla stampa del certificato Integrativo al diploma di qualifica professionale saranno registrati in inserimento/modifica sulla tabella degli “Esami”.

2.1.4 Esportazione dati CEQUAP

Percorso di attivazione: **Utilità → Utilità Area Alunni → Esportazione Dati CEQUAP**

La funzione è stata creata al fine di produrre il file con i dati necessari alla stampa del certificato Integrativo al Diploma di Qualifica Professionale, da inviare verso l'applicazione web “Anagrafe Nazionale degli Alunni – CEQUAP” in accordo con il relativo tracciato in vigore.

Il tracciato è così composto.

un record di testata con i seguenti campi:

- ✓ Codice Flusso,
- ✓ Codice Applicativo Segreteria,
- ✓ Versione SW;

da records di dettaglio con i seguenti campi:

- ✓ Codice Scuola,
- ✓ Codice Fiscale dell'alunno,
- ✓ Indirizzo di studio,
- ✓ Lingua Straniera,
- ✓ Annotazioni Integrative,
- ✓ Ulteriori corsi di Formazione Professionale.

Attivando tale percorso, verrà visualizzato un messaggio che attesta che l'Esportazione verso CEQUAP dei dati per la stampa Certificato Integrativo per l'anno di corso è in progress.



Dopo l'elaborazione e la creazione del file verrà visualizzato il seguente messaggio:

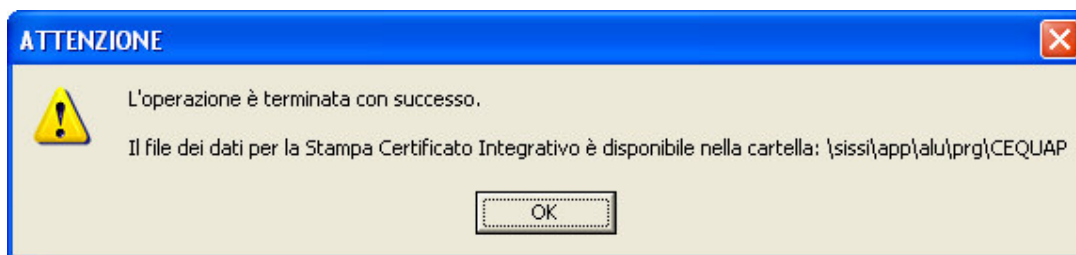

✓ **Appendice**

Si raccomanda agli utenti del SISSI particolare cura nella gestione dei dati inerenti agli STATI

In qualsiasi area del SISSI l'elenco degli Stati è disponibile da File-> Archivi comuni

I codici di ogni Stato devono corrispondere a questi di seguito riportati:

AFGHANISTAN	510
ALBANIA	220
ALGERIA	301
ANDORRA	270
ANGOLA	330
ANTIGUA E BARBUDA	460
APOLIDI	700
ARABIA SAUDITA	501
ARGENTINA	440
ARMENIA	246
AUSTRALIA	601
AUSTRIA	221
AZERBAIJAN	247
BAHAMAS	461
BAHEREIN	560
BANGLADESH	520
BARBADOS	405
BELGIO	201
BELIZE	428
BENIN	349
BIELORUSSIA	255
BIRMANIA (MYANMAR)	522
BOLIVIA	441
BOSNIA-ERZEGOVINA	243
BOTSWANA	351
BRASILE	442
BRUNEI	531
BULGARIA	222
BURKINA	310
BURUNDI	323
BUTHAN	521
CAMBOGIA	519
CAMERUN	331
CANADA	401
CAPO VERDE	318
CENTRAFRICA	352
CIAD	311
CILE	443
CINA	524
CIPRO	502
CITTA DEL VATICANO	271

SISSI . Versione 2008/8. Manuale Operativo

COLOMBIA	444
COMORE	333
CONGO	353
COREA DEL NORD	525
COREA DEL SUD	526
COSTA DAVORIO	312
COSTARICA	410
CROAZIA	244
CUBA	411
DANIMARCA	202
DOMINICA	462
ECUADOR	445
EGITTO	302
EL SALVATOR	412
EMIRATI ARABI UNITI	561
ERITREA	354
ESTONIA	263
ETIOPIA	332
FIGI	603
FILIPPINE	527
FINLANDIA	225
FRANCIA	203
GABON	359
GAMBIA	348
GEORGIA	248
GERMANIA	210
GHANA	313
GIAMAICA	413
GIAPPONE	528
GIBUTI	356
GIORDANIA	503
GRECIA	204
GRENADA	463
GUATEMALA	414
GUINEA	314
GUINEA BISSAU	307
GUINEA EQUATORIALE	358
GUYANA	403
HAITI	415
HONDURAS	416
HONG KONG	516
INDIA	530
INDONESIA	532
IRAN	504
IRAQ	505
IRLANDA	205
ISLANDA	266
ISRAELE	506

SISSI . Versione 2008/8. Manuale Operativo

ITALIA	200
JUGOSLAVIA(SERBIA-MONTEN.)	241
KAZAKISTAN	257
KENIA	336
KIRGHIZISTAN	249
KIRIBATI	604
KUWAIT	551
LAOS	523
LESOTHO	338
LETTONIA	260
LIBANO	507
LIBERIA	321
LIBIA	303
LIECHTENSTEIN	272
LITUANIA	261
LUSSEMBURGO	206
MACAO	518
MACEDONIA	242
MADAGASCAR	334
MALAWI	335
MALAYSIA	515
MALDIVE	535
MALI	315
MALTA	228
MAROCCO	304
MARSHALL	600
MAURITANIA	347
MAURITIUS	329
MESSICO	417
MICRONESIA	610
MOLDAVIA	250
MONACO	273
MONGOLIA	552
MOZAMBICO	337
NAMIBIA	357
NAURU	611
NEPAL	533
NICARAGUA	418
NIGER	317
NIGERIA	316
NORVEGIA	229
NUOVA ZELANDA	602
OMAN	562
PAESI BASSI	207
PAKISTAN	534
PALAU	612
PALESTINA	500
PANAMA	419

SISSI . Versione 2008/8. Manuale Operativo

PAPUASIA-NUOVA GUINEA	605
PARAGUAY	446
PERU	447
POLONIA	230
PORTOGALLO	208
QATAR	563
REGNO UNITO	209
REP.. CECA	223
REP.. DOMINICANA	420
ROMANIA	232
RUANDA	339
RUSSIA	252
S.CHRISTOPHER e NEVIS	465
S.MARINO	233
S..VINCENT e GRENADINE	464
SALOMONE	606
SAMOA	607
SANTA LUCIA	466
SAO TOME E PRINCIPE	355
SENEGAL	319
SEYCELLES	328
SIERRA LEONE	309
SINGAPORE	553
SIRIA	508
SLOVACCHIA	224
SLOVENIA	245
SOMALIA	340
SPAGNA	211
SRI LANKA	529
SUD AFRICA	320
SUDAN	305
SURINAME	404
SVEZIA	234
SVIZZERA	235
SWAZILAND	322
TAGIKISTAN	253
TAILANDIA	536
TAIWAN	537
TANZANIA	341
TOGO	350
TONGA	608
TRINIDAD e TOBAGO	498
TUNISIA	306
TURCHIA	236
TURKMENISTAN	254
TUVALU	609
U.S.A.	402
UCRAINA	256

SISSI . Versione 2008/8. Manuale Operativo

UGANDA	342
UNGHERIA	237
URUGUAY	449
UZBEKISTAN	251
VANUATU	613
VENEZUELA	450
VIETNAM	538
YEMEN	509
ZAIRE	343
ZAMBIA	344
ZIMBAWE	345

In caso di stati duplicati (più occorrenze relative ad un singolo stato), deve essere cura dell'utente verificare che il codice sia rispondente. In caso contrario dovrà allinearlo a quanto sopra riportato