



*Ministero dell'Istruzione, dell'Università e della Ricerca*

# **Manuale Operativo**

***S.I.S.S.I.***

*Versione 2009/6*

*Integrazioni e aggiornamenti della procedura informatizzata per:*

*l'Area Gestione Fiscale*

***PRE1996 Redditi 2009***

*l'Area Alunni*

***Anagrafica Alunni***

***Registro Esportazioni***

***Rilevazioni delle scuole (ex Integrative)***

## Indice

|   |   |    |
|---|---|----|
| 0 | GENERALITA' .....   | 3  |
| 1 | INSTALLAZIONE JAVA VIRTUAL MACHINE.....   | 4  |
|   | 1.1.1 Download dal sito della SUN.....  | 4  |
|   | 1.1.2 Download dal SIDI .....   | 6  |
|   | 1.1.3 Installazione della Java SE Runtime Environment 5.0u22 .....  | 6  |
| 2 | BACKUP E CONVERSIONE BASE DATI .....  | 8  |
| 3 | PRE1996 REDDITI 2009 .....  | 9  |
|   | 3.1.1 Premessa .....  | 9  |
|   | 3.1.2 Conguaglio Contributivo: installazione del programma del MEF.....                                   | 9  |
|   | 3.1.3 Conguaglio Contributivo: Flusso delle operazioni .....  | 10 |
|   | 3.1.4 Modifica Funzionalità.....  | 11 |
|   | 3.1.5 Conguaglio Contributivo – Dipendenti/Pagamenti .....  | 11 |
|   | 3.1.6 Conguaglio Contributivo – Esportazione PRE1996 .....  | 14 |
| 4 | ANAGRAFICA ALUNNI.....  | 15 |
| 5 | REGISTRO ESPORTAZIONI .....   | 17 |
| 6 | RILEVAZIONI DELLE SCUOLE.....   | 21 |
|   | 6.1 FUNZIONALITA' NUOVE.....  | 22 |
|   | 6.2 FUNZIONALITA' MODIFICATE .....  | 22 |
|   | 6.2.1 Importazioni Tabelle .....  | 23 |
|   | 6.2.2 Alunni con cittadinanza straniera entrati nel sistema scolastico nell'anno scolastico in corso..... | 24 |
|   | 6.2.3 Alunni con Handicap.....  | 26 |
|   | 6.2.4 Rilevazioni delle scuole 2009-2010.....   | 27 |
|   | 6.2.5 Invio Flusso.....   | 30 |
| ✓ | Appendice A (STATI SOGEI) .....   | 31 |
| ✓ | Appendice B (STATI ESTERI) .....  | 33 |

## **0 GENERALITA'**

Il presente manuale illustra le modalità d'uso del programma SISSI , con particolare riferimento all'area "Gestione Fiscale", in relazione all'adeguamento reso necessario in seguito all'aggiornamento della procedura del MEF PRE1996 per i redditi 2009 e all'area "Alunni", in relazione all'Anagrafica Alunni, al Registro Esportazioni (flusso verso l'applicazione web "Anagrafe Nazionale degli Alunni) e alle Rilevazioni delle scuole (ex Integrative).

### **AGGIORNAMENTO PROCEDURA SISSI**

Nella fase di scarico degli aggiornamenti del SISSI , è importante ricordare che:

- per gli aggiornamenti del SISSI IN RETE bisogna accedere alla rete INTERNET ([http://www.istruzione.it/area\\_riservata/sissi\\_in\\_rete.htm](http://www.istruzione.it/area_riservata/sissi_in_rete.htm)) oppure in SIDI → Assistenza → Area Assistenza → Utente Area Assistenza Web →DOWNLOAD SISSI in rete.
- per gli aggiornamenti del SISSI MINISTERIALE bisogna accedere alla rete INTRANET.

# 1 INSTALLAZIONE JAVA VIRTUAL MACHINE

Accertare se la postazione di lavoro dispone di almeno una Java Virtual Machine **versione 1.5.0.22 o superiore** e se quindi pronto per Java (sul menù Avvio → Pannello di Controllo → Installazione Applicazioni verificare la presenza dell'installazione di Java Runtime Environment) oppure collegarsi al sito <http://java.com/it/download/installed.jsp?detect=jre&try=1>

In assenza è possibile installare la Virtual Machine Java effettuando il download dal sito della Sun Microsystems oppure dal SIDI.

**N.B. Per installare la Java Virtual Machine sui sistemi Windows XP è necessario avere privilegi di amministratore. Contattate l'amministratore di sistema.**

## ***1.1.1 Download dal sito della SUN***

---

1. Collegarsi al sito: <http://java.sun.com/javase/downloads/5u22/jre>
  1. In alternativa, collegarsi al sito: [http://java.sun.com/javase/downloads/index\\_jdk5.jsp](http://java.sun.com/javase/downloads/index_jdk5.jsp)
  2. Scegliere "Download" dalla voce "Java Runtime Environment (JRE) 5.0 Update 22";
  3. Digitare nella 'contact information', il cognome, nome, indirizzo email e Stato, completare con 'No organization', 'Not applicable' e 'No' e premere il pulsante 'Submit';
  4. ***Il destinatario riceverà una email contenente il link*** dal quale sarà possibile scaricare il software.
2. Selezionare l'opzione "Platform:" Windows spuntare "I agree to the Java Runtime Environment 5.0u22 License Agreement" e cliccare "Continue";

## Java SE Runtime Environment 5.0u22

**Provide Information, then Continue to Download**

**Select Platform and Language for your download:**

Platform:

Language: Multi-language

☒ I agree to the [Java Runtime Environment 5.0u22 License Agreement](#).

**Continue »**

3. Procedere al download di "jre-1\_5\_0\_22-windows-i586-p.exe".

**Download Information and Files**

**Instructions:** Select the files you want, then click the "Download Selected with Sun Download Manager" (SDM) button below to automatically install and use SDM ([learn more](#)). Alternately, click directly on file names to download with your browser. (Use of SDM is recommended but not required.)

**Available Files**

| <input checked="" type="checkbox"/> | File Description and Name                       | Size     |
|-------------------------------------|---|----------|
| <input type="checkbox"/>            | Windows Offline Installation                    | 16.70 MB |
| <input checked="" type="checkbox"/> | <a href="#">jre-1_5_0_22-windows-i586-p.exe</a> |          |

4. Salvare il file in una cartella.

**Download file - Avviso di protezione**

**Eseguire o aprire il file?**

 Nome: jre-1\_5\_0\_22-windows-i586-p.exe  
Tipo: Application, 16,7 MB  
Da: cds-esd.sun.com

 I file scaricati da Internet possono essere utili, ma questo tipo di file può danneggiare il computer. Se l'origine non è considerata attendibile, non eseguire o salvare il software. [Quali rischi si corrono](#)

### 1.1.2 Download dal SIDI

---

In alternativa è possibile effettuare il download della Java Virtual Machine dal oppure in SIDI → Assistenza → Area Assistenza → Utente Area Assistenza Web →DOWNLOAD SISSI in rete.

### 1.1.3 Installazione della Java SE Runtime Environment 5.0u22

---

Dalla cartella in cui il software è stato salvato, lanciare l'esecuzione del pacchetto jre-1\_5\_0\_22-windows-i586-p.exe.

1. A questo punto apparirà la seguente informazione.

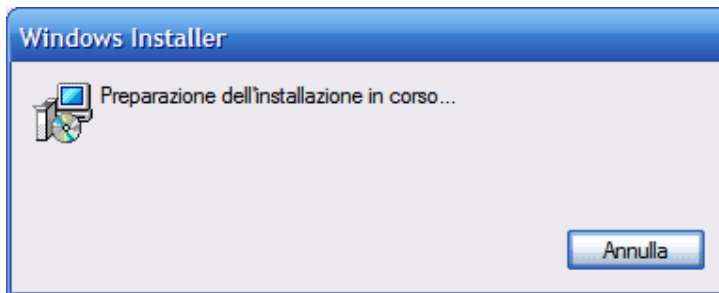

2. Scegliere "Installazione tipica" e premere "Accetta >".

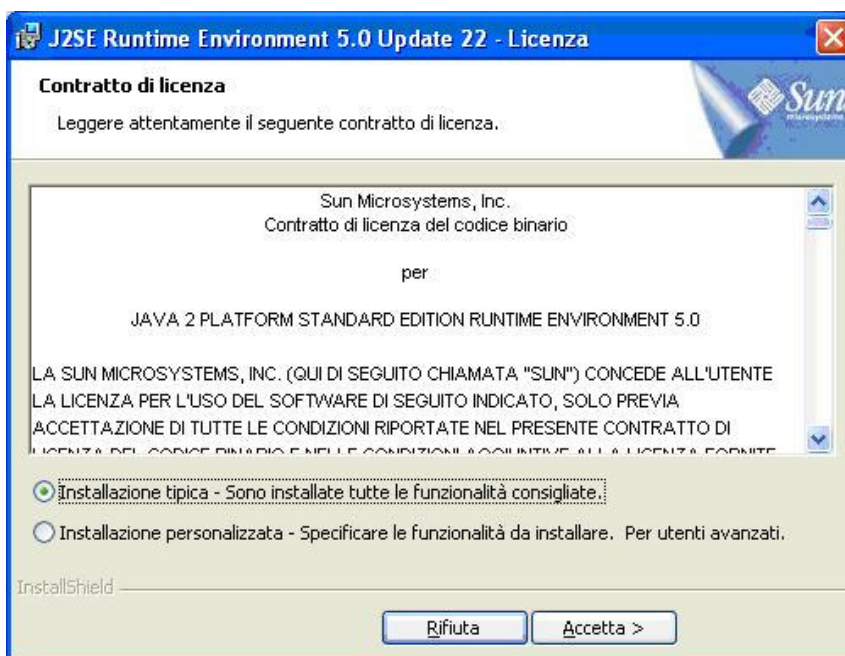

3. Attendere alcuni minuti.

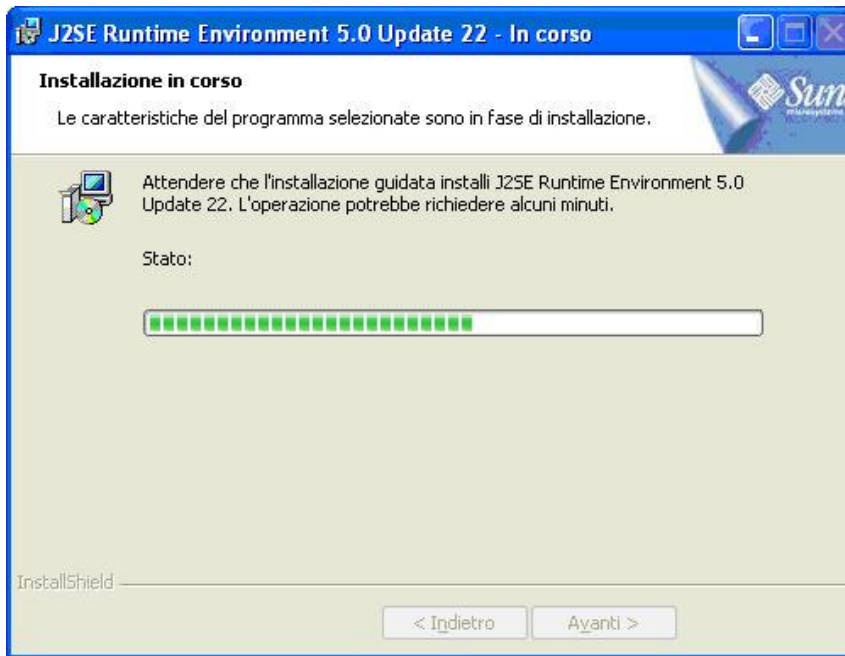

4. A questo punto l'installazione della Virtual Machine java è completata. Scegliere "Fine" per uscire dalla procedura guidata.



**N.B. Utilizzare il medesimo file per installare eventualmente la Java Virtual Machine su altre postazioni di lavoro della scuola.**

## 2 BACKUP E CONVERSIONE BASE DATI

Per la corretta operatività delle funzionalità inserite nella versione 2009/6 di SISSI è necessario effettuare la conversione della base informativa seguendo le istruzioni indicate di seguito:

1. La prima operazione da effettuare è il backup della base dati, da eseguire con le modalità usuali illustrate nel manuale presente nella web intranet al percorso “Sistema scuola – Sissi in rete – Documentazione – Manuale funzioni aggiuntive”.
2. Eseguire l’aggiornamento della release soltanto sul server.
3. Successivamente, dopo aver effettuato il backup degli archivi, è necessario eseguire la conversione della base dati dalla versione 2.3.8 alla versione 2.3.9 dalla postazione server.
4. Una volta eseguiti i primi 3 passi è possibile lanciare il kit di aggiornamento anche sulle postazioni client.

Se l’applicazione è installata nella versione SISSI in rete, questa operazione dovrà essere eseguita tramite l’attivazione della funzionalità specifica (Programmi --> Sissi --> Utilità --> Area Conversioni).

Nella versione sulle postazioni ministeriali, invece, questa operazione viene eseguita in automatico all’attivazione della prima area applicativa. E’ necessario perciò, che, una volta eseguito l’aggiornamento, venga aperta una ed una sola area ed atteso il completamento delle operazioni di conversione.



## **3 PRE1996 REDDITI 2009**

### ***3.1.1 Premessa***

---

### ***3.1.2 Conguaglio Contributivo: installazione del programma del MEF***

---

La procedura predisposta all'interno dell'applicativo SISSI, Area Gestione Fiscale, relativamente alla gestione del Conguaglio Contributivo e Fiscale è di supporto alle scuole per le attività connesse con le operazioni di comunicazione delle competenze accessorie soggette a contribuzione previdenziale e a ritenute fiscali, per il personale retribuito dal MEF, per il calcolo del relativo conguaglio contributivo.

A tal fine il MEF ha predisposto una procedura denominata "Pre1996", scaricabile all'indirizzo internet <https://conguagliocontributivo.tesoro.it/download.asp> che deve essere installato nello stesso computer in cui è installato l'applicativo Sissi.

Tale procedura è stata aggiornata a ottobre 2009; in particolare è stato eliminato il campo "Flag contributi INPS".

Le funzioni di SISSI relative alla gestione del Pre1996 si occupano di riempire il file CONG.MDB a partire dai dati presenti in SISSI.

Alla fine dell'elaborazione, la scuola potrà verificare i dati caricati utilizzando il programma del MEF precedentemente installato, che si occuperà di trasformarli in formato testo e di verificarne la correttezza formale (per ulteriori informazioni su tale applicazione si rimanda al numero verde del MEF).

### ***3.1.3 Conguaglio Contributivo: Flusso delle operazioni***

---

La procedura SISSI – Area Gestione Fiscale consente la gestione semplice ed efficace del Conguaglio Contributivo e Fiscale, relativo alle Retribuzioni accessorie liquidate dall'Istituto Scolastico.

Prima di rendere operativa la procedura è necessario verificare:

1. il Codice Fiscale dell'Istituto Scolastico, all'interno dei Dati Utente;
2. il Gruppo di Liquidazione impostato nell'Anagrafico Dipendenti – Dati Contabili dell'Area Retribuzioni (Docenti, ATA, Supplenti Annuali, Supplenti Temporanei), ed eventualmente modificarlo.
3. Controllare nei registri stipendi (parziali) dell'Area Retribuzioni la correttezza dei dati relativi alle competenze e accessorie liquidate nell'anno 2009 che devono essere comunicate al MEF.

La sequenza operativa, che ritroviamo descritta di seguito in modo puntuale, è:

1. Verificare e/o integrare i dati presenti nelle Tabelle di riferimento della procedura, reperibili al percorso **Menu Tabelle → Conguaglio Contributivo**:
  - Sostituto Primario;
  - Sostituto Secondario;
  - Amministrazione di Servizio;
  - Liquidazione -> Compensi;
  - Qualifiche Retribuzioni -> Qualifiche PRE1996.
3. Verificare eventuali sospensioni relative ai Dipendenti;
4. Inserire i Capitoli di Bilancio dello Stato relativamente ad ogni liquidazione presente nella procedura SISSI – Area Gestione Fiscale;
5. Esportare i dati verso il programma PRE1996.

### **3.1.4 Modifica Funzionalità**

---

### **3.1.5 Conguaglio Contributivo – Dipendenti/Pagamenti**

---

Questa funzione consente di visualizzare, i dati trasferiti precedentemente nell'archivio del PRE1996, in modo da verificarli, ed eventualmente modificarli e/o integrarli, prima di esportarli sul PRE1996. Eventuali modifiche possono essere effettuate direttamente sullo stesso PRE1996.

Attivando il percorso

**Periodiche → Conguaglio Contributivo → Dipendenti/Pagamenti**

verrà visualizzata la seguente finestra:



Selezionando il dipendente viene prospettata la seguente finestra:

**Anagrafica Conguaglio Contributivo**

Codice Fiscale:

Cognome:  Nome:

Data Nascita:  Sesso:  Cod.Catastale:

Comune Nascita:  Provincia:

Comparto:  Qualifica:

Trattamento Pens.:

Cod.Fisc.Amm.App.:  Cod.Fisc.Princ.:

| Aliquota Media | Anno Contributivo | Flag Estr | Irpef Sospesa Aliquota Max/Scagioni | Irpef Sospesa Aliquota Media | Imponibile Opera Previdenza | Opera Previdenza C/Dipendente | Opera Previdenza C/ Amministrazione |
|----------------|-------------------|-----------|-------------------------------------|------------------------------|-----------------------------|-------------------------------|-------------------------------------|
| ,00            | 2009              |           | ,00                                 | ,00                          | 100,00                      | 2,50                          | 7,10                                |

Salva Help Chiudi

SISSI - Sistema Integrato Segreterie Scolastiche Italiane

Le informazioni reperite dall'archivio sono raggruppate in due tipologie:

### 1. Anagrafica Conguaglio Contributivo

- Codice Fiscale del Dipendente;
- Cognome e Nome;
- Data di nascita;
- Sesso;
- Comune di nascita;
- Codice catastale del Comune;
- Comparto (SCUOLA);
- Qualifica del Dipendente;
- Trattamento pensionistico;
- Codice fiscale dell'Amministrazione di appartenenza;
- Codice fiscale del Sostituto Principale.

### 2. Gestione Pagamenti

- Anno Fiscale;
- Progressivo (Assegnato dal programma);

- Data pagamento;
- Amministrazione di servizio;
- Capitolo di Bilancio dello Stato;
- Tipo di compenso;
- Imponibile INPDAP;
- INPDAP C/Dipendente;
- INPDAP C/Amministrazione;
- Imponibile Fondo Credito;
- Ritenute Fondo Credito;
- Imponibile IRPeF Aliquota Massima/Scaglioni;
- IRPeF Aliquota Massima/Scaglioni;
- Imponibile IRPeF Aliquota Media;
- IRPeF Aliquota Media;
- Imponibile IRAP;
- Ritenute IRAP;
- Anno Contributivo;
- IRPeF Sospesa Aliquota Massima/Scaglioni;
- IRPeF Sospesa Aliquota Media;
- Imponibile Opera Previdenza;
- Opera Previdenza C/Dipendente;
- Opera Previdenza C/Amministrazione.

Rispetto all'anno scorso è stato eliminato il campo "Flag INPS" nella sezione **Gestione Pagamenti**

### **3.1.6 Conguaglio Contributivo – Esportazione PRE1996**

---

**Percorso di Attivazione: Periodiche → Conguaglio Contributivo → Esportazione PRE1996**

Questa funzione esporta i dati dell'Area Retribuzioni - Registro Stipendi nell'archivio del programma PRE1996.

*E' opportuno ricordare che i dati esportati dal Registro Stipendi sono quelli presenti nelle schede dei parziali e che gli stessi non debbono essere modificati manualmente per nessun motivo.*

La funzione è stata aggiornata in modo da prelevare anche le informazioni relative all'eventuale presenza della ritenuta Opera Previdenza (imponibile, ritenuta a carico del dipendente, ritenuta a carico dell'Amministrazione), in accordo a quanto previsto dalla nuova versione del programma PRE1996 del MEF.

## 4 ANAGRAFICA ALUNNI

Nella maschera dell'Anagrafica Alunni (tab Anagrafico) sono stati inseriti 3 nuovi campi:

**Codice Ministeriale SIDI**

**Stato SOGEI**

**Codice Fiscale Fittizio**

I campi **Codice Ministeriale SIDI** e **Stato SOGEI** non possono essere modificati dall'utente.

Gli alunni con **Codice Ministeriale SIDI** valorizzato sono quelli su cui è stata operata un'azione di sincronizzazione da parte dell'utente a seguito di un precedente confronto dati SIDI – Locale e non possono essere quindi cancellati.

Lo **Stato SOGEI** indica l'operazione effettuata da Sogei sul codice fiscale dell'alunno in base ai relativi dati anagrafici trasmessi sul SIDI.

In presenza di uno **Stato SOGEI** validato i dati sensibili che concorrono alla determinazione del codice fiscale (Cognome, Nome, Sesso, Comune Nascita, Data) non potranno più essere modificati.

All'inserimento di un nuovo alunno e comunque in mancanza di un codice fiscale documentato l'utente dovrà valorizzare il flag **Codice Fiscale Fittizio** e il campo Codice Fiscale verrà preimpostato da sistema. Al salvataggio il codice **Stato SOGEI** dell'alunno sarà impostato a 98 (vedere allegato A).

Si raccomanda di limitare i casi di alunni con codice fiscale fittizio allo stretto necessario perché in presenza di codice fiscale fittizio l'alunno non è preso in considerazione nell'esportazione dati per la certificazione SOGEI.

In presenza di un codice fiscale documentato, l'utente non dovrà valorizzare il flag **Codice Fiscale Fittizio** e valorizzare invece il campo Codice Fiscale perché quest'ultimo non sarà più valorizzato automaticamente una volta inseriti i dati sensibili che concorrono alla sua determinazione. Al salvataggio verrà effettuato comunque un controllo di congruità sul dato inserito in base ai dati che concorrono alla sua determinazione inseriti. Al salvataggio il codice **Stato SOGEI** dell'alunno sarà impostato a 52 (vedere allegato A).

Inoltre la valorizzazione del campo Cittadinanza è ora obbligatoria.



## 5 REGISTRO ESPORTAZIONI

Il modus operandi acquisito in questi anni dall'utente per l'esportazione dell'anagrafica alunni rimane lo stesso.

Sono stati inseriti controlli in fase di creazione del registro sulla valorizzazione obbligatoria di campi quali la prima cittadinanza e la sede il piano di studio per le classi degli alunni frequentanti per cui si estrae il registro. Inoltre sono stati inseriti controlli sulla trascodifica dei comuni italiani e degli stati esteri di nascita.

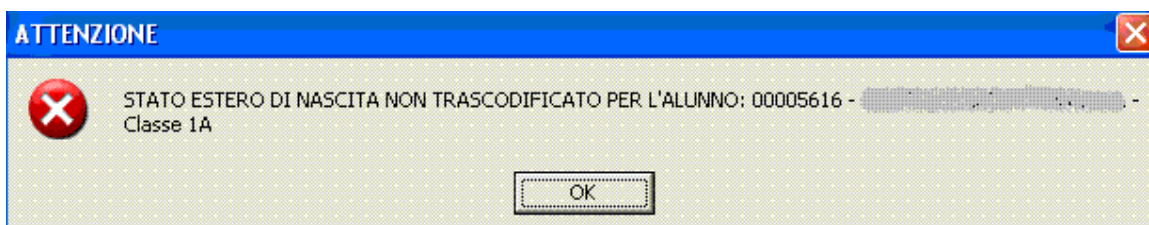

Nel caso nel registro siano presenti alunni con comuni italiani e stati esteri di nascita non trascodificati, il registro non verrà creato (\*).

Pertanto prima di gestire il registro si raccomanda di:

- trascodificare i comuni e gli stati su OpenSissi;
- valorizzare la sede e il piano di studio delle classi per cui si intende estrarre il registro;
- assicurarsi che in anagrafica la prima cittadinanza sia sempre valorizzata.

Avviare,quindi, la funzionalita' di Creazione Registro' tramite l'apposito menu' dell'area Alunni, come di seguito illustrato:

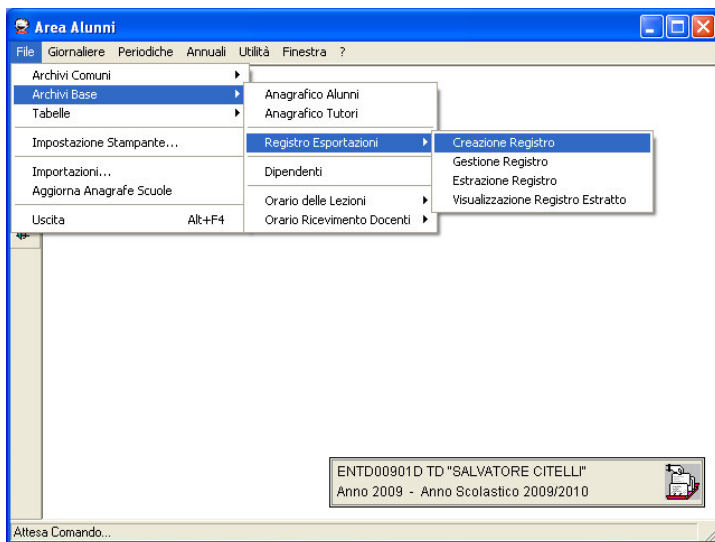

Dalla maschera di filtro, pertanto, e' possibile selezionare la classe che si vuole esportare:



La seguente schermata mostra l'elenco degli alunni che saranno inclusi nel registro delle esportazioni:

Area Alunni - [3ALUFBC / Elenco Alunni per Creazione Registro]

File Modifica Record Utilità Finestra ?

Elenco Alunni per Creazione Registro

| Classe | Anno Corso | Anno Scolastico | Id Alunno | Cognome           | Nome              | Codice Fiscale  | Data di Nascita |
|--------|------------|-----------------|-----------|-------------------|-------------------|-----------------|-----------------|
| 1AC    | 1AC        | 2009            | 00001597  | GIUSEPPE          | GIUSEPPE          | E 1000000000000 | 17/11/1998      |
| 1AC    | 1AC        | 2009            | 00001427  | GIUSEPPE          | GIUSEPPE          | K 1000000000000 | 28/11/1998      |
| 1AC    | 1AC        | 2009            | 00001598  | ANNAMARIA         | ANNAMARIA         | K 1000000000000 | 03/02/1998      |
| 1AC    | 1AC        | 2009            | 00001599  | VITO              | VITO              | E 1000000000000 | 16/03/1998      |
| 1AC    | 1AC        | 2009            | 00001656  | DAVIDE            | DAVIDE            | E 1000000000000 | 15/09/1998      |
| 1AC    | 1AC        | 2009            | 00001586  | ANDREA            | ANDREA            | E 1000000000000 | 12/02/1998      |
| 1AC    | 1AC        | 2009            | 00001600  | WALTER            | WALTER            | E 1000000000000 | 08/12/1998      |
| 1AC    | 1AC        | 2009            | 00001657  | STEFANO MARIA     | STEFANO MARIA     | E 1000000000000 | 11/09/1998      |
| 1AC    | 1AC        | 2009            | 00001520  | MARIO             | MARIO             | E 1000000000000 | 10/04/1998      |
| 1AC    | 1AC        | 2009            | 00001607  | SALVATORE         | SALVATORE         | E 1000000000000 | 07/11/1998      |
| 1AC    | 1AC        | 2009            | 00001606  | SALVATORE         | SALVATORE         | E 1000000000000 | 29/09/1998      |
| 1AC    | 1AC        | 2009            | 00001655  | CHIARA            | CHIARA            | E 1000000000000 | 28/04/1998      |
| 1AC    | 1AC        | 2009            | 00001513  | ALFIO ALEX        | ALFIO ALEX        | E 1000000000000 | 20/05/1998      |
| 1AC    | 1AC        | 2009            | 00001601  | ANTONIO FRANCESCO | ANTONIO FRANCESCO | E 1000000000000 | 14/12/1998      |
| 1AC    | 1AC        | 2009            | 00001602  | MARZIA            | MARZIA            | E 1000000000000 | 08/07/1998      |
| 1AC    | 1AC        | 2009            | 00001654  | CHIARA            | CHIARA            | E 1000000000000 | 08/10/1998      |

SISSI - Sistema Integrato Segreteria Scolastiche Italiane

La funzionalita' di 'Gestione Registro' consente, poi, di effettuare l'estrazione, come di seguito illustrato:

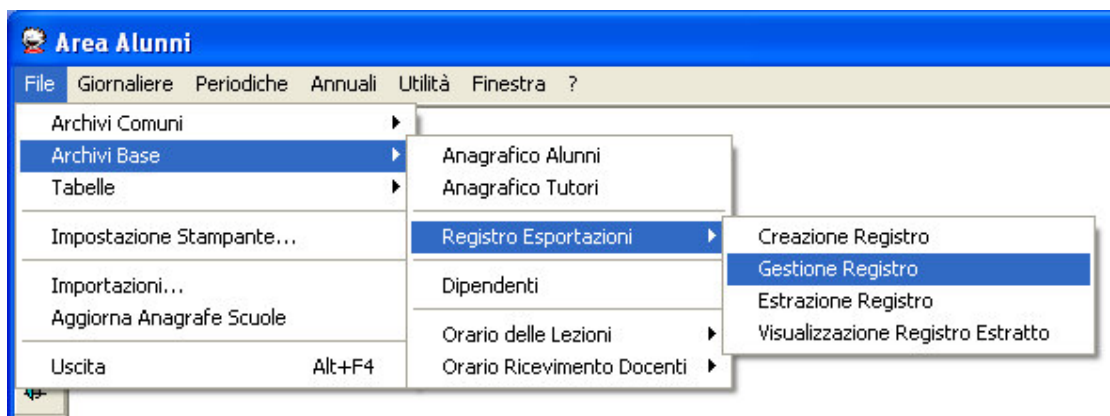

Area Alunni - [3ALUFBE / Elenco Alunni Estrazione Registro]

File Modifica Record Utilità Finestra 2

Elenco Alunni per Estrazione Registro

| Classe | Anno di corso | Anno Scolastico | Id Alunno | Cognome           | Nome              | Codice Fiscale | Data di N  |
|--------|---------------|-----------------|-----------|-------------------|-------------------|----------------|------------|
| 1AC    | 1AC           | 2009            | 00001597  | GIUSEPPE          | GIUSEPPE          | [REDACTED]     | 17/11/1999 |
| 1AC    | 1AC           | 2009            | 00001427  | GIUSEPPE          | GIUSEPPE          | [REDACTED]     | 28/11/1999 |
| 1AC    | 1AC           | 2009            | 00001598  | ANNAMARIA         | ANNAMARIA         | [REDACTED]     | 03/02/1999 |
| 1AC    | 1AC           | 2009            | 00001599  | VITO              | VITO              | [REDACTED]     | 16/03/1999 |
| 1AC    | 1AC           | 2009            | 00001656  | DAVIDE            | DAVIDE            | [REDACTED]     | 15/09/1999 |
| 1AC    | 1AC           | 2009            | 00001586  | ANDREA            | ANDREA            | [REDACTED]     | 12/02/1999 |
| 1AC    | 1AC           | 2009            | 00001600  | WALTER            | WALTER            | [REDACTED]     | 08/12/1999 |
| 1AC    | 1AC           | 2009            | 00001657  | STEFANO MARIA     | STEFANO MARIA     | [REDACTED]     | 11/09/1999 |
| 1AC    | 1AC           | 2009            | 00001520  | MARIO             | MARIO             | [REDACTED]     | 10/04/1999 |
| 1AC    | 1AC           | 2009            | 00001607  | SALVATORE         | SALVATORE         | [REDACTED]     | 07/11/1999 |
| 1AC    | 1AC           | 2009            | 00001606  | SALVATORE         | SALVATORE         | [REDACTED]     | 29/09/1999 |
| 1AC    | 1AC           | 2009            | 00001655  | CHIARA            | CHIARA            | [REDACTED]     | 28/04/1999 |
| 1AC    | 1AC           | 2009            | 00001513  | ALFIO ALEX        | ALFIO ALEX        | [REDACTED]     | 20/05/1999 |
| 1AC    | 1AC           | 2009            | 00001601  | ANTONIO FRANCESCO | ANTONIO FRANCESCO | [REDACTED]     | 14/12/1999 |
| 1AC    | 1AC           | 2009            | 00001602  | MARZIA            | MARZIA            | [REDACTED]     | 08/07/1999 |
| 1AC    | 1AC           | 2009            | 00001654  | CHIARA            | CHIARA            | [REDACTED]     | 08/10/1999 |

SISSI - Sistema Integrato Segreteria Scolastiche Italiane

Esporta

A fine operazione, viene visualizzato il seguente messaggio:

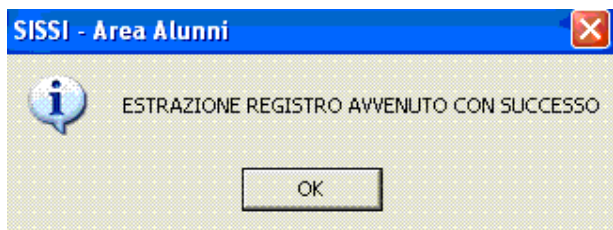

E quindi viene presentata una maschera in cui inserire le credenziali per il login al SIDI.

Inserimento Credenziali per il Login al SIDI

Inserimento credenziali SIDI

Nome Utente SIDI

Password SIDI

OK Help Annulla

All'OK inizierà l'esportazione dei dati e l'invio automatico del file sull'Anagrafe Nazionale SIDI.

Al termine dell'operazione nella cartella Documenti di OpenSissi sarà presente il file AVVIO SCUOLA CodiceMeccanografico aaaammgghhmm.zip contenente i dati inviati all'Anagrafe Centrale.

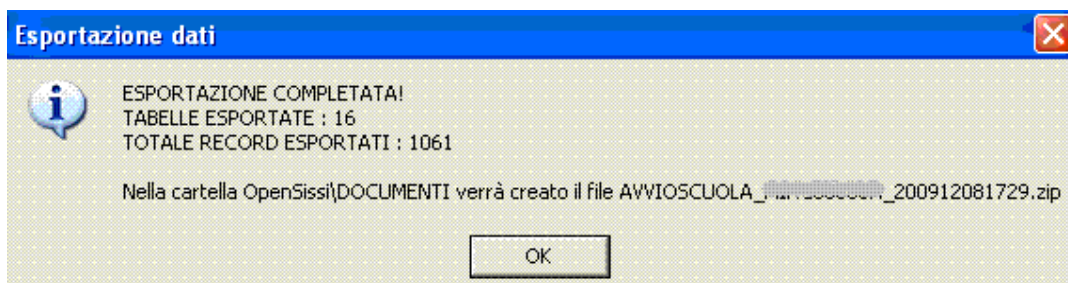

**N.B.** Per le scuole che utilizzano un proxy per il collegamento Internet è necessario impostare i relativi parametri mediante la funzione *Impostazione Parametri Proxy* disponibile nel Menù Utilità di OpenSissi.

Inoltre, affinché il flusso di dati sia inviato con successo sull'Anagrafe Nazionale SIDI è necessario acquisire un codice prenotazione mediante la funzione *Acquisizione Codice prenotazione* disponibile sempre nel Menù Utilità di OpenSissi.

**Per ulteriori dettagli si raccomanda di leggere con particolare attenzione il paragrafo relativo ad OpenSissi.**

(\*) Per il download e la successiva trascodifica, si raccomanda di leggere il paragrafo relativo a OpenSissi.

## 6 RILEVAZIONI DELLE SCUOLE

Da quest'anno scolastico, le Rilevazioni sulle scuole (ex integrative) vengono condotte secondo un nuovo processo, nel quale l'acquisizione dei dati completa le informazioni già registrate in Anagrafe.

Si parte dai dati dell'Anagrafe nazionale degli alunni. Questo perché le molte azioni di ottimizzazione e controllo della procedura, e specialmente l'attività, concordata con l'Agenzia delle entrate, di convalida dei codici fiscali e delle informazioni anagrafiche a questi strettamente connesse, hanno garantito all'Anagrafe un elevato livello di completezza ed esattezza.

In più, l'Anagrafe, attraverso il progetto Siis – Sistema informativo integrato delle scuole, potrà essere raccordata con gli archivi detenuti dalle scuole in locale: le scuole, a partire dall'avvio delle Rilevazioni - prima quelle dotate dell'applicativo Sissi e man mano tutte le altre servite dalle società aderenti al Siis - disporranno delle funzionalità necessarie a operare l'allineamento tra le basi dati locali e la base dati centralizzata di Anagrafe e di quelle che estendono il contenuto del fascicolo elettronico dell'alunno nell'area SIDI riservata ad ogni singola scuola.

Dopo l'allineamento e l'invio dei flussi di arricchimento del fascicolo, le scuole in questione possono alimentare automaticamente le Rilevazioni, attivando una funzione di aggregazione delle informazioni analitiche già trasmesse.

Le scuole che, pur non coinvolte dal progetto Siis, hanno registrato correttamente i dati sugli alunni in Anagrafe, con la medesima funzione riescono a totalizzare perlomeno le informazioni desumibili appunto dai dati di Anagrafe nazionale.

Quelle, poi, che non hanno inviato le informazioni anagrafiche al SIDI devono riempire le sezioni di rilevazione direttamente inserendo i valori sintetici.

## 6.1 FUNZIONALITA' NUOVE

Nessuna

## 6.2 FUNZIONALITA' MODIFICATE

La procedura prevede:

- ✓ **Integrazione e/o allineamento delle informazioni nella base dati della scuola.**

### Area Alunni

- Acquisizione del dato degli alunni con cittadinanza non italiana iscritti per la prima volta nel sistema scolastico italiano nell'anno in corso
  - Acquisizione del dato relativo ad altre tipologie di handicap, oltre a quelle già previste
- ✓ **Elaborazione delle rilevazioni statistiche.**
  - ✓ **Stampa delle statistiche secondo i nuovi modelli ministeriali.**
  - ✓ **Invio dei flussi di dati analitici, utili alla elaborazione delle statistiche, da inviare al sistema centrale SIDI.**
  - ✓ **Eliminazione dei flussi di dati sintetici al sistema SIDI.**

### 6.2.1 Importazioni Tabelle

Prima di iniziare la fase di elaborazione delle Rilevazioni delle Scuole è necessario, allo scopo di utilizzare le nuove funzionalità di elaborazione dei dati statistici, importare le tabelle:

- ✓ Modelli stampe
- ✓ Gruppi Stampe

utilizzando l'opzione per l'elaborazione "Aggiornamento Completo".



**N. B. Questo allineamento è necessario per tutti gli ordini scuola.**

## 6.2.2 Alunni con cittadinanza straniera entrati nel sistema scolastico nell'anno scolastico in corso

La funzionalità consente la gestione del dato relativo agli alunni con cittadinanza non italiana e nati all'estero iscritti per la prima volta in una scuola italiana nell'anno in corso.

| Anagrafico   | Varie | Familiari                      | Iscrizioni | Documenti                  | Org. Coll. |
|--|-------|--------------------------------|------------|----------------------------|------------|
| <b>Anagrafico</b>  |       |                                |            |                            |            |
| Id SISSI 00006508  |       | Codice Ministeriale SIDI 0     |            | Stato SOGEI                |            |
| Matricola 07/0000168                                       |       | 1A OPERATORE DEI               |            | Iscritta A. S. 2009/2010   |            |
| Cognome e Nome   |       | DENISSE DANIELA                |            | Sesso F                    |            |
| Comune Nascita   |       | STATI-Z ECUADOR                |            | Prov. EE Data 28/02/1994   |            |
| Codice Fiscale Fittizio                                    |       | Codice Fiscale BLCDS94B68Z605W |            | Stato ECUADOR              |            |
| Cittadinanza   |       | ECUADORIANA                    |            |                            |            |
| Autorizzazione utilizzo dati personali                     |       | Utilizzo                       |            | Stato Civile Celibe/Nubile |            |
| Ingresso in Italia prima del compimento del 6° anno di età |       |                                |            |                            |            |
| <b>Residenza</b>   |       |                                |            |                            |            |
| Indirizzo VIA ARIOSTO,3                                    |       |                                |            |                            |            |
| Quart. o Fraz.   |       |                                |            | Distretto                  |            |
| Comune C565  |       | CESANO BOSCONI                 |            | CAP 20090 Prov. MI         |            |
| Telefoni   |       |                                |            |                            |            |
| Indirizzo eMail  |       |                                |            | Telefono 2                 |            |



Dal percorso File → Archivi Base → Anagrafica Alunni → Iscrizioni, avendo selezionato un alunno con cittadinanza non italiana, è possibile selezionare il check '1° iscrizione in Italia'. In tutti gli altri casi, il check sarà non visibile.

The screenshot displays the 'Iscrizioni' (Enrollments) tab within the SISSI software. The interface is organized into several sections:

- Top Navigation:** Tabs for 'Anagrafico', 'Varie', 'Familiari', 'Iscrizioni' (selected), 'Documenti', and 'Org. Coll.'.
- Iscrizioni Section:**
  - Anno Scolastico:** 2009 / 2010
  - Data Iscrizione:** 00/00/0000
  - 1° Iscrizione in Italia:** Checked (indicated by a circled checkbox in the original image).
  - Frequentante:** Unchecked checkbox.
- Dati di provenienza:**
  - Provenienza:** MI (with a warning icon).
  - Fornito di:** Dropdown menu.
  - Giudizio:** Dropdown menu.
  - Note:** Text area.
- Preferenze:**
  - Corso:** OPERATORE DEI SERVIZI SOCIALI
  - Anno:** 2
  - Sede:** IT
  - Sezione:** Dropdown menu.
- Piano di Studi:** Two dropdown menus.
- Lingue studiate:** Three dropdown menus.
- Esoneri:**
  - RELIGIONE:** Dropdown menu.
  - Studio individuale:** Text field.
- Contributi:**
  - Situazione:** IN REGOLA
  - Esenzione:** Dropdown menu.

### 6.2.3 *Alunni con Handicap*

---

La funzionalità consente la gestione del dato relativo ad alunni che presentino handicap delle seguenti tipologie:

- Visivo
- Uditivo
- Fisico
- Psicico
- Altro (per patologie differenti)

Dal percorso File → Archivi Base → Anagrafica Alunni → Handicap, selezionando un alunno, è possibile selezionare una delle tipologie, come di seguito indicato:

The screenshot shows a web form titled "Scheda Disabile". At the top, there is a text input field containing the name "FRANCESCO CASTELLO RENZO DANIELA". Below this, there are two labels: "Handicap" and "Grado di handicap". The "Handicap" label is positioned to the left of a dropdown menu. The dropdown menu is open, displaying a list of options: "ALTRO", "MINORATI DELL' UDITO", "MINORATI DELLA VISTA", "MINORATI FISICI", "MINORATI PSICHICI", and "MINORATI PSICOFISICI". The "Grado di handicap" label is positioned to the left of the dropdown menu.

## 6.2.4 Rilevazioni delle scuole 2009-2010

A partire da quest'anno non sarà più possibile che il sistema centralizzato SIDI acquisisca i flussi dei dati sintetici provenienti dall'applicativo di segreteria SISSI ma sarà possibile produrre le Rilevazioni utilizzando i dati presenti sull'Anagrafe Nazionale.

A tale scopo, quindi, il sistema centralizzato SIDI integrerà, attraverso l'acquisizione di nuovi flussi provenienti dall'applicativo di segreteria SISSI tramite il tool OpenSissi, i dati utili all'elaborazione delle Rilevazioni.

Naturalmente, le scuole che utilizzano il pacchetto locale di segreteria SISSI, potranno continuare a produrre le stampe dei modelli delle rilevazioni, opportunamente modificate, sull'applicativo locale. Per effettuare le esportazioni dei flussi è possibile, dopo aver creato e salvato una statistica, utilizzare l'apposito tasto, come di seguito mostrato:

|   |               |  |                                       |         |         |         |         |         |         |         |
|---|---------------|--|---------------------------------------|---------|---------|---------|---------|---------|---------|---------|
| Codice scuola: 00000000   |               | Denominazione: Liceo Scientifico                   |                                       |         |         |         |         |         |         |         |
| Indirizzo: Via Mazzini 10   |               |  |                                       |         |         |         |         |         |         |         |
| Comune: Roma  | c.a.p.: 00100 | Numero Fax: 06 12345                               |                                       |         |         |         |         |         |         |         |
| Telefono: 06 1234567  |               |  |                                       |         |         |         |         |         |         |         |
| Indirizzo E-mail con cui viene abitualmente contattata la scuola:   |               |  |                                       |         |         |         |         |         |         |         |
| Istituto accreditato dalla Regione come struttura formativa e orientativa   |               | SI   | NO                                    |         |         |         |         |         |         |         |
| Nome e cognome del Dirigente scolastico   |               | Nome e cognome del Responsabile della compilazione |                                       |         |         |         |         |         |         |         |
| Tel. _____  | Fax _____     | Tel. _____   | Fax _____                             |         |         |         |         |         |         |         |
| E-mail _____  |               | E-mail _____                                       |                                       |         |         |         |         |         |         |         |
| Sito web della scuola   |               | www.educandatosetti.191.it                         |                                       |         |         |         |         |         |         |         |
| L'Istituto fa parte di una rete di scuole?  |               | NO   | SI<br>di sole scuole Statali          |         |         |         |         |         |         |         |
|   |               |  | SI<br>di scuole Statali e non Statali |         |         |         |         |         |         |         |
| <b>INDIRIZZI DI STUDIO</b>  |               |  |                                       |         |         |         |         |         |         |         |
| Tipo indirizzo  |               |  |                                       |         |         |         |         |         |         |         |
| - Ordinamento   |               |  |                                       |         |         |         |         |         |         |         |
| - Sperimentazione   |               |  |                                       |         |         |         |         |         |         |         |
| - Progetto assistito  |               |  |                                       |         |         |         |         |         |         |         |
| <b>SEZIONE A - CLASSI PER ANNO DI CORSO</b>   |               |  |                                       |         |         |         |         |         |         |         |
|   | 1° anno       | 2° anno  | 3° anno                               | 4° anno | 5° anno | Totale  |         |         |         |         |
| Totale classi   | 1             | 1  | 1                                     | 1       | 1       | 5       |         |         |         |         |
| <b>SEZIONE B - NOTIZIE SUGLI STUDENTI</b>   |               |  |                                       |         |         |         |         |         |         |         |
| <b>B1 - STUDENTI ISCRITTI PER ANNO DI NASCITA E ANNO DI CORSO (inclusi gli studenti con cittadinanza non italiana)</b>  |               |  |                                       |         |         |         |         |         |         |         |
| Nazionale   | 1° anno       | 2° anno  | 3° anno                               | 4° anno | 5° anno | 1° anno | 2° anno | 3° anno | 4° anno | 5° anno |
|   |               |  |                                       |         |         |         |         |         |         |         |
| <input type="button" value="Invia dati per Rilevazioni"/> <input type="button" value="Salva"/> <input type="button" value="Filtro/Ord."/> <input type="button" value="Stampa"/> <input type="button" value="Help"/> |               |  |                                       |         |         |         |         |         |         |         |

tema Integrato Segreterie Scolastiche Italiane 14/12/2009

Per quanto riguarda, invece, la stampa dei modelli, di seguito vengono mostrate le novità rispetto agli anni passati:

per ogni ordine scuola

- Nuove tipologie di disabilità

|  |   |   |   |   |   |   |   |
|--|---|---|---|---|---|---|---|
| Alunni/e stranieri (indicare 0 se nessuno) | 0 | 0 | 0 | 0 | 0 | 0 | 0 |
|--|---|---|---|---|---|---|---|

**C3 - ALUNNI/E PER TIPOLOGIA DI DISABILITA' (5)**

| Alunni/e con disabilità | Maschi e Femmine<br>(indicare 0 se nessuno) |
|-------------------------|---|
| Visiva                  | n. 0  |
| Uditiva                 | n. 0  |
| Intellettiva            | n. 7  |
| Motoria                 |   |
| Altro (5)               | n. 0  |

(5) Se un alunno presenta più di una disabilità, conteggiarlo 1 sola volta in riferimento alla disabilità più limitante.  
 (6) Alunni che hanno un problema prevalente diverso da quelli precedentemente elencati (ad esempio quelli con disturbo specifico dell'apprendimento, o un problema psichiatrico precoce ecc...)

per le scuole primarie e secondarie di I e II grado

- Il dato relativo agli alunni/studenti con cittadinanza non italiana entrati nel sistema scolastico italiano nel corrente anno scolastico

|                 |   |   |   |   |   |   |
|-----------------|---|---|---|---|---|---|
| - Ripetenti (3) | 0 | 0 | 0 | 0 | 0 | 0 |
|-----------------|---|---|---|---|---|---|

(2) Includere gli apolidi e i nomadi senza cittadinanza italiana. Escludere gli alunni con doppia cittadinanza, qualora una delle due risulti essere italiana  
 (3) Alunni non ammessi alla classe successiva al termine dell' a.s. 2006/2007

**B2/a - ALUNNI/E CON CITTADINANZA NON ITALIANA NATI IN ITALIA O ENTRATI IN ITALIA PRIMA DEL COMPIUTO DEL SESTO ANNO DI ETÀ'**

| ALUNNI/E                                    | 1° anno | 2° anno | 3° anno | 4° anno | 5° anno | Totale |
|---|---------|---------|---------|---------|---------|--------|
| NATI IN ITALIA                              | 0       | 0       | 0       | 0       | 0       | 0      |
| ENTRATI IN ITALIA PRIMA DEL 6° ANNO DI ETÀ' | 0       | 0       | 0       | 0       | 0       | 0      |

**B2/b - ALUNNI/E CON CITTADINANZA NON ITALIANA ENTRATI NEL SISTEMA SCOLASTICO ITALIANO NEL CORRENTE ANNO SCOLASTICO (2)**  
 (ovvero non hanno mai frequentato alcun ordine di scuola in Italia prima del corrente A.S.)

|                 | 1° anno | 2° anno | 3° anno | 4° anno | 5° anno | Totale |
|-----------------|---------|---------|---------|---------|---------|--------|
| Numero alunni/e |         |         |         |         |         |        |

(2) Includere gli apolidi e i nomadi senza cittadinanza italiana. Escludere gli alunni con doppia cittadinanza, qualora una delle due risulti essere italiana

**B3 - ALUNNI/E CON CITTADINANZA NON ITALIANA PER STATO ESTERO DI CITTADINANZA (2)**

| Stato estero di cittadinanza | Maschi e Femmine | di cui Femmine |
|------------------------------|------------------|----------------|
|                              |                  |                |

per le scuole primarie

- Gli orari per le sole classi prime

Tel. \_\_\_\_\_ Fax \_\_\_\_\_ Tel. \_\_\_\_\_ Fax \_\_\_\_\_  
 E-mail \_\_\_\_\_ E-mail \_\_\_\_\_

Sito web della scuola \_\_\_\_\_

L'Istituto fa parte di una rete di scuole? NO SI  
 di sole scuole Statali di scuole Statali e non Statali

**SEZIONE A - CLASSI PER ANNO DI CORSO**

| A1 - CLASSI PRIME                      |         | A2 - CLASSI SUCCESSIVE                                   |         |         |         |         |             |        |
|--|---------|--|---------|---------|---------|---------|-------------|--------|
|  | 1° anno |  | 2° anno | 3° anno | 4° anno | 5° anno | Pluriclasse | Totale |
| Totale classi                          | 0       | Totale classi  | 0       | 0       | 0       | 0       | 0           | 0      |
| di cui                                 |         | di cui   |         |         |         |         |             |        |
| - con orario settimanale di 24 ore     | 0       | - con modulo 3 docenti x 2 classi                        | 0       | 0       | 0       | 0       | 0           | 0      |
| - con orario settimanale di 27 ore     | 0       | - con modulo 4 docenti x 3 classi o altra organizzazione | 0       | 0       | 0       | 0       | 0           | 0      |
| - con orario settimanale sino a 30 ore |         | - con orario settimanale di 40 ore (tempo pieno)         | 0       | 0       | 0       | 0       | 0           | 0      |
| - con orario settimanale di 40 ore     | 0       |  |         |         |         |         |             |        |

**SEZIONE B - NOTIZIE SUGLI ALUNNI/E**

**B1 - ALUNNI/E ISCRITTI PER ANNO DI NASCITA E ANNO DI CORSO**  
 (inclusi gli alunni/e con cittadinanza non italiana)

## 6.2.5 Invio Flusso

Dall'area Alunni di SISSI si crea il registro attraverso la voce File → Archivi base → Registro Esportazioni → Creazione Registro. Si può scegliere di esportare tutte le classi o solo alcune, e la fase del flusso da inviare (iscritti oppure frequentanti-trasferiti-abbandono). Viene visualizzato l'elenco di tutti gli alunni che corrispondono alle selezioni effettuate e con il bottone Estrai Registro Anag. Naz. si avvia l'esportazione e l'invio dei dati sull'Anagrafe Nazionale SIDI (previa digitazione credenziali SIDI).

L'invio del flusso si effettua dalla funzione di creazione registro mediante il pulsante "Estrai Registro Ril. Scuole".

L'invio deve prevedere l'estrazione di un registro contenenti tutte le classi.

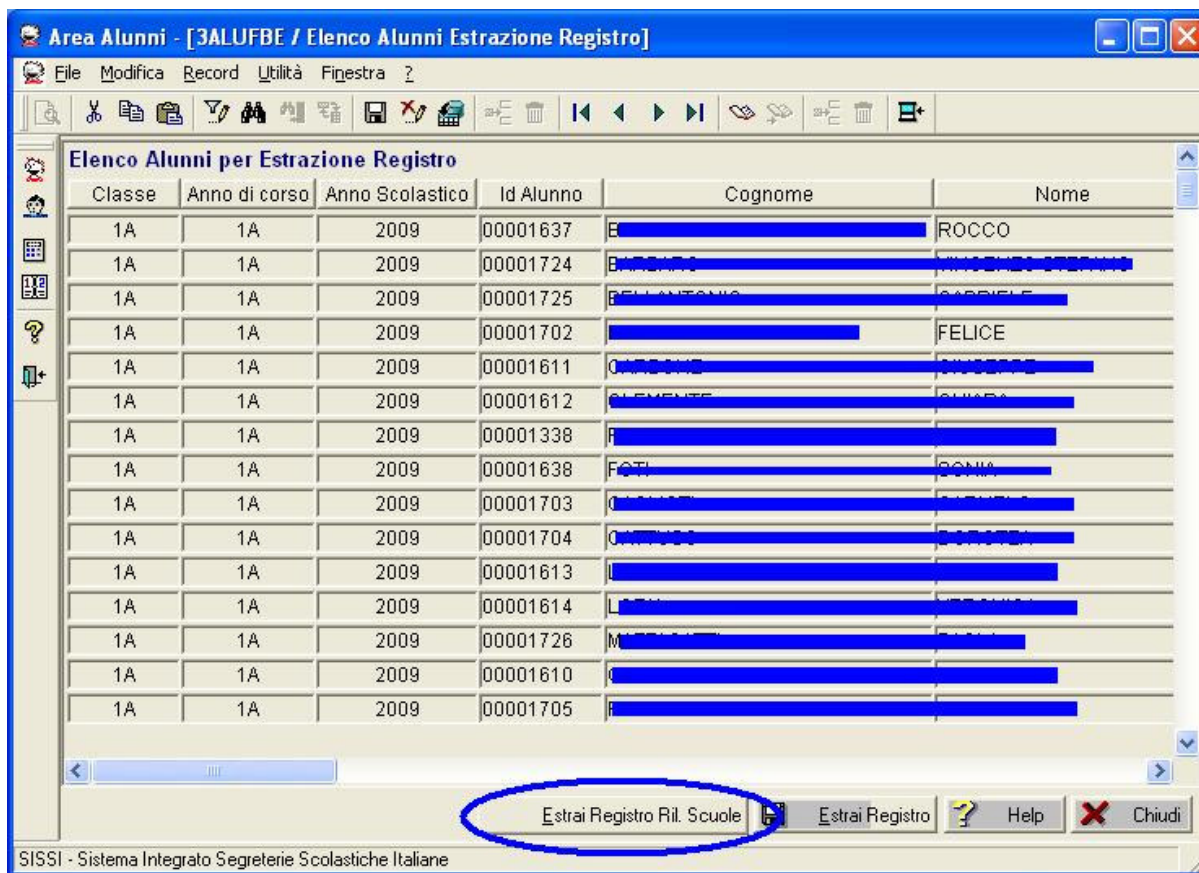

### Verifica dell'esito della trasmissione

Dal SIDI, previa autenticazione dell'utente, si deve accedere alla funzione di **Visualizzazione log** (SIDI - Alunni - Gestione alunni - Anagrafe nazionale) per controllare il Log degli errori (in questo caso, nel menù di selezione del flusso scegliere l'opzione *FREQUENZA2* ) ed accertarsi che la sincronizzazione si sia conclusa con successo.

✓ **Appendice A (STATI SOGEI)**

| <b>Stato Sogei</b>               | <b>Breve Descrizione Stato Sogei</b>  | <b>Stato validazione</b> |
|----------------------------------|---|--------------------------|
| 00 - DATI ESATTI                 | Codice fiscale fornito esatto, validato e con dati anagrafici coincidenti con quelli presenti sulla Base Informativa dell' Agenzia delle Entrate  | VALIDATO                 |
| 03 - DATI ESATTI                 | Codice fiscale fornito esatto, validato ma i dati anagrafici non risultano coincidenti con quelli presenti sulla Base Informativa dell'Agenzia delle Entrate  | VALIDATO                 |
| 16 - CF SOSTITUITO               | I dati anagrafici risultano coincidenti con quelli presenti sulla Base Informativa dell'Agenzia delle Entrate ed il codice fiscale fornito risulta non corretto. Il codice fiscale è stato sostituito e validato. | VALIDATO                 |
| 22 - CF RECUPERATO               | I dati anagrafici risultano coincidenti con quelli presenti sulla Base Informativa dell'Agenzia delle Entrate ed il codice fiscale fornito risulta errato codice fiscale è stato recuperato e validato            | VALIDATO                 |
| 23 - CF E DATI RECUPERATI        | Codice fiscale fornito errato. La posizione è stata validata recuperando il codice fiscale e i dati anagrafici.   | VALIDATO                 |
| 50 - CF DA VALIDARE              | Aggiornamento o nuovo inserimento sull'anagrafe Nazionale in attesa di trasmissione all'Agenzia dell'entrate per l'attività di validazione.   | DA VALIDARE              |
| 51 - CF IN ATTESA DI VALIDAZIONE | Nuovo inserimento sull'anagrafe Nazionale in stato di trasmissione all'Agenzia dell'entrate per attività di verifica. Non è possibile effettuare alcuna variazione sull'Anagrafe Nazionale                        | INVIATO                  |
| 52 - CF DA VALIDARE              | CF inserito in Locale e in attesa di trasmissione all'Agenzia dell'entrate per l'attività di validazione.   | DA VALIDARE              |

**SISSI . Versione 2009/6. Manuale Operativo**

|                                    |  |                           |
|------------------------------------|--|---------------------------|
| 97 - DATI ESATTI BASE<br>OMOCODICE | Codice fiscale esatto appartenente<br>a soggetto con omocodice | VALIDATO                  |
| 98 - CF FITTIZIO                   | Soggetto non identificato da<br>documento ufficiale            | DA NON INVIARE A<br>SOGEI |
| 99 - CF NON VALIDATO               | Soggetto non validato  | NON VALIDATO              |



## **Appendice B (STATI ESTERI)**

Si raccomanda agli utenti del SISSI particolare cura nella gestione dei dati inerenti agli STATI

In qualsiasi area del SISSI l'elenco degli Stati è disponibile da File-> Archivi comuni

I codici di ogni Stato devono corrispondere a questi di seguito riportati:

|                       |     |
|-----------------------|-----|
| AFGHANISTAN           | 510 |
| ALBANIA               | 220 |
| ALGERIA               | 301 |
| ALTRI PAESI D"AFRICA  | 399 |
| ALTRI PAESI D"AMERICA | 499 |
| ALTRI PAESI D"ASIA    | 599 |
| ALTRI PAESI D"EUROPA  | 299 |
| ALTRI PAESI D"OCEANIA | 699 |
| ANDORRA               | 270 |
| ANGOLA                | 330 |
| ANTIGUA E BARBUDA     | 460 |
| APOLIDI               | 700 |
| ARABIA SAUDITA        | 501 |
| ARGENTINA             | 440 |
| ARMENIA               | 246 |
| AUSTRALIA             | 601 |
| AUSTRIA               | 221 |
| AZERBAIGIAN           | 247 |
| BAHAMA                | 461 |
| BAHEREIN              | 560 |
| BANGLADESH            | 520 |
| BARBADOS              | 427 |
| BARBADOS              | 405 |
| BELGIO                | 201 |
| BELIZE                | 428 |
| BENIN                 | 349 |
| BERMUDE               | 477 |
| BHUTAN                | 521 |
| BIELORUSSIA           | 255 |
| BIRMANIA              | 522 |
| BOLIVIA               | 441 |
| BOSNIA ED ERZEGOVINA  | 243 |
| BOTSWANA              | 351 |
| BRASILE               | 442 |
| BRUNEI                | 531 |
| BULGARIA              | 222 |
| BURKINA FASO          | 310 |
| BURUNDI               | 323 |
| CAMBOGIA              | 519 |
| CAMERUN               | 331 |
| CANADA                | 401 |
| CAPO VERDE            | 318 |
| CECOSLOVACCHIA        | 705 |

## **SISSI . Versione 2009/6. Manuale Operativo**

|                                  |     |
|----------------------------------|-----|
| CENTRAFRICANA REPUBBLICA         | 352 |
| CIAD                             | 311 |
| CILE                             | 443 |
| CINA REPUBBLICA NAZIONALE        | 537 |
| CINA REPUBBLICA POPOLARE         | 524 |
| CIPRO                            | 502 |
| CITTÀ DEL VATICANO               | 271 |
| COLOMBIA                         | 444 |
| COMORE                           | 333 |
| CONGO REPUBBLICA DEMOCRATICA     | 343 |
| CONGO REPUBBLICA POPOLARE        | 353 |
| COREA DEL NORD                   | 525 |
| COSTA D'AVORIO                   | 312 |
| COSTA RICA                       | 410 |
| CROAZIA                          | 244 |
| CUBA                             | 411 |
| DANIMARCA                        | 202 |
| DIPENDENZE SOVIETICHE            | 706 |
| DOMINICA                         | 462 |
| ECUADOR                          | 445 |
| EGITTO                           | 302 |
| EL SALVADOR                      | 412 |
| EMIRATI ARABI UNITI              | 561 |
| ERITREA                          | 354 |
| ESTONIA                          | 263 |
| ETIOPIA                          | 332 |
| FIGI O VITI                      | 603 |
| FILIPPINE                        | 527 |
| FINLANDIA                        | 225 |
| FRANCIA                          | 203 |
| GABON                            | 359 |
| GAMBIA                           | 348 |
| GEORGIA                          | 248 |
| GERMANIA REPUBBLICA DEMOCRATICA  | 707 |
| GERMANIA REPUBBLICA FEDERALE     | 210 |
| GHANA                            | 313 |
| GIAMAICA                         | 413 |
| GIAPPONE                         | 528 |
| GIBUTI                           | 356 |
| GIORDANIA                        | 503 |
| GRAN BRETAGNA E IRLANDA DEL NORD | 209 |
| GRECIA                           | 204 |
| GRENADA                          | 463 |
| GROENLANDIA                      | 231 |
| GUATEMALA                        | 414 |
| GUAYANA FRANCESE                 | 708 |
| GUINEA                           | 314 |
| GUINEA BISSAU                    | 307 |
| GUINEA EQUATORIALE               | 358 |
| HAITI                            | 415 |
| HONDURAS                         | 416 |
| HONG KONG                        | 516 |
| INDIA                            | 530 |
| INDONESIA                        | 532 |
| IRAN                             | 504 |
| IRAQ                             | 505 |

**SISSI . Versione 2009/6. Manuale Operativo**

|                                |     |
|--------------------------------|-----|
| IRLANDA                        | 205 |
| ISLANDA                        | 266 |
| ISOLE CAYMAN                   | 471 |
| ISOLE TURKS E CAICOS           | 472 |
| ISOLE VERGINI B. E MONTSEERRAT | 470 |
| ISOLE VERGINI USA              | 468 |
| ISRAELE                        | 506 |
| ITALIA                         | 200 |
| IUGOSLAVIA                     | 227 |
| KAZAKISTAN                     | 257 |
| KENYA                          | 336 |
| KIRGHIZISTAN                   | 249 |
| KIRIBATI                       | 604 |
| KOSOVO                         | 709 |
| KUWAIT                         | 551 |
| LAOS                           | 523 |
| LESOTHO                        | 338 |
| LETTONIA                       | 260 |
| LIBANO                         | 507 |
| LIBERIA                        | 321 |
| LIBIA                          | 303 |
| LIECHTENSTEIN                  | 272 |
| LITUANIA                       | 261 |
| LUSSEMBURGO                    | 206 |
| MACAO                          | 518 |
| MACEDONIA                      | 242 |
| MADAGASCAR                     | 334 |
| MALAWI                         | 335 |
| MALDIVE                        | 535 |
| MALESIA                        | 515 |
| MALI                           | 315 |
| MALTA                          | 228 |
| MAROCCO                        | 304 |
| MARSHALL                       | 600 |
| MAURITANIA                     | 347 |
| MAURIZIO                       | 329 |
| MESSICO                        | 417 |
| MICRONESIA                     | 610 |
| MOLDAVIA                       | 250 |
| MONACO                         | 273 |
| MONGOLIA REP. POPOLARE         | 552 |
| MONTENEGRO                     | 701 |
| MOZAMBICO                      | 337 |
| NAMIBIA                        | 357 |
| NAURU                          | 611 |
| NEPAL                          | 533 |
| NICARAGUA                      | 418 |
| NIGER                          | 317 |
| NIGERIA                        | 316 |
| NORVEGIA                       | 229 |
| NUOVA ZELANDA                  | 602 |
| OMAN                           | 562 |
| PAESI BASSI                    | 207 |
| PAKISTAN                       | 534 |
| PALAU                          | 612 |
| PALESTINA                      | 500 |

## **SISSI . Versione 2009/6. Manuale Operativo**

|                                      |     |
|--------------------------------------|-----|
| PANAMA                               | 419 |
| PAPUA NUOVA GUINEA                   | 605 |
| PARAGUAY                             | 446 |
| PERU                                 | 447 |
| POLONIA                              | 230 |
| PORTOGALLO                           | 208 |
| PUERTO RICO                          | 474 |
| QATAR                                | 563 |
| REPUBBLICA Ceca                      | 223 |
| REPUBBLICA DELLA GUAYANA             | 403 |
| REPUBBLICA DI COREA                  | 526 |
| REPUBBLICA DOMINICANA                | 420 |
| REPUBBLICA SLOVACCA                  | 224 |
| REPUBBLICA SUDAFRICANA               | 320 |
| ROMANIA                              | 232 |
| RUANDA                               | 339 |
| RUSSIA (FEDERAZIONE RUSSA)           | 252 |
| SAINT KITTS E NEVIS                  | 465 |
| SAINT LUCIA                          | 466 |
| SAINT VINCENT E GRENADINE            | 464 |
| SALOMONE                             | 606 |
| SAMOA                                | 607 |
| SAN MARINO                           | 233 |
| SAO TOME' E PRINCIPE                 | 355 |
| SEICELLE                             | 328 |
| SENEGAL                              | 319 |
| SERBIA                               | 710 |
| SERBIA E MONTENEGRO                  | 241 |
| SERBIA,REPUBBLICA DI                 | 702 |
| SIERRA LEONE                         | 309 |
| SINGAPORE                            | 553 |
| SIRIA                                | 508 |
| SLOVENIA                             | 245 |
| SOMALIA                              | 340 |
| SPAGNA                               | 211 |
| SRI LANKA                            | 529 |
| STATI UNITI D'AMERICA                | 402 |
| SUDAN                                | 305 |
| SURINAME                             | 404 |
| SVEZIA                               | 234 |
| SVIZZERA                             | 235 |
| SWAZILAND                            | 322 |
| TAGIKISTAN                           | 253 |
| TANZANIA                             | 341 |
| TERRITORI DELL'AUTONOMIA PALESTINESE | 703 |
| TERRITORIO DI GAZA                   | 711 |
| THAILANDIA                           | 536 |
| TIMOR ORIENTALE                      | 704 |
| TOGO                                 | 350 |
| TONGA                                | 608 |
| TRINIDAD E TOBAGO                    | 498 |
| TUNISIA                              | 306 |
| TURCHIA                              | 236 |
| TURKMENISTAN                         | 254 |
| TUVALU                               | 609 |
| UCRAINA                              | 256 |

## **SISSI . Versione 2009/6. Manuale Operativo**

|            |     |
|------------|-----|
| UGANDA     | 342 |
| UNGHERIA   | 237 |
| URSS       | 238 |
| URUGUAY    | 449 |
| UZBEKISTAN | 251 |
| VANUATU    | 613 |
| VENEZUELA  | 450 |
| VIETNAM    | 538 |
| YEMEN      | 509 |
| ZAMBIA     | 344 |
| ZIMBABWE   | 345 |