



Ministero dell'Istruzione, dell'Università e della Ricerca

Manuale Operativo

S.I.S.S.I.

Versione 2011/5

Integrazioni e aggiornamenti della procedura informatizzata per

l'Area Alunni

Rilevazioni Esiti Scrutini Analitici 2010/2011

Indice

1	GENERALITA'.....	3
2	BACKUP E CONVERSIONE BASE DATI.....	4
3	AREA ALUNNI	5
	IMPORTAZIONE TABELLE	5
	SEQUENZA OPERAZIONI	6
	FUNZIONALITA' MODIFICATE	7
	CORSI ED INDIRIZZI	7
	CLASSI	8
	MATERIE	9
	FUNZIONALITA' NUOVE	10
	INVIO VALUTAZIONI DEGLI SCRUTINI FINALI	10
	STAMPA PROSPETTO INDIRIZZI	14
	STAMPA PROSPETTO MATERIE.....	16

1 GENERALITA'

Il presente manuale illustra le modalità d'uso del programma SISSI con riferimento alle funzionalità introdotte e/o modificate dalla versione 2011/5 nell'area Alunni.

Le novità riguardano la Rilevazione degli Scrutini Finali Analitici.

AGGIORNAMENTO PROCEDURA SISSI

Nella fase di scarico degli aggiornamento del SISSI , è importante ricordare che:

- per gli aggiornamenti del SISSI IN RETE bisogna: accedere alla rete INTERNET (http://www.pubblica.istruzione.it/area_riservata/sissi_in_rete.htm) oppure in SIDI → Gestione Alunni → Download → DOWNLOAD SISSI in rete.

2 *BACKUP E CONVERSIONE BASE DATI*

Per la corretta operatività delle funzionalità inserite nella versione 2011/5 di SISSI è necessario effettuare la conversione della base informativa seguendo le istruzioni indicate di seguito:

1. La prima operazione da effettuare è il backup della base dati, da eseguire con le modalità usuali illustrate nel manuale presente nella web intranet al percorso “Sistema scuola – Sissi in rete – Documentazione – Manuale funzioni aggiuntive”.
2. Eseguire l’aggiornamento della release soltanto sul server.
3. Successivamente, dopo aver effettuato il backup degli archivi, è necessario eseguire la conversione della base dati dalla versione 2.4.9 alla versione 2.5.0 dalla postazione server.
4. Una volta eseguiti i primi 3 passi è possibile lanciare il kit di aggiornamento anche sulle postazioni client.
5. Se l’applicazione è installata nella versione SISSI in rete, questa operazione dovrà essere eseguita tramite l’attivazione della funzionalità specifica (Programmi --> Sissi --> Utilità --> Area Conversioni).

3 AREA ALUNNI

IMPORTAZIONE TABELLE

Prima di iniziare la fase di elaborazione per l'invio degli Scrutini Finali è necessario importare le tabelle:

- ✓ Indirizzi Ministeriali Nuovo Ordinamento
- ✓ Quadri Orari Ministeriali Nuovo Ordinamento

utilizzando l'opzione per l'elaborazione “Aggiornamento Completo”.

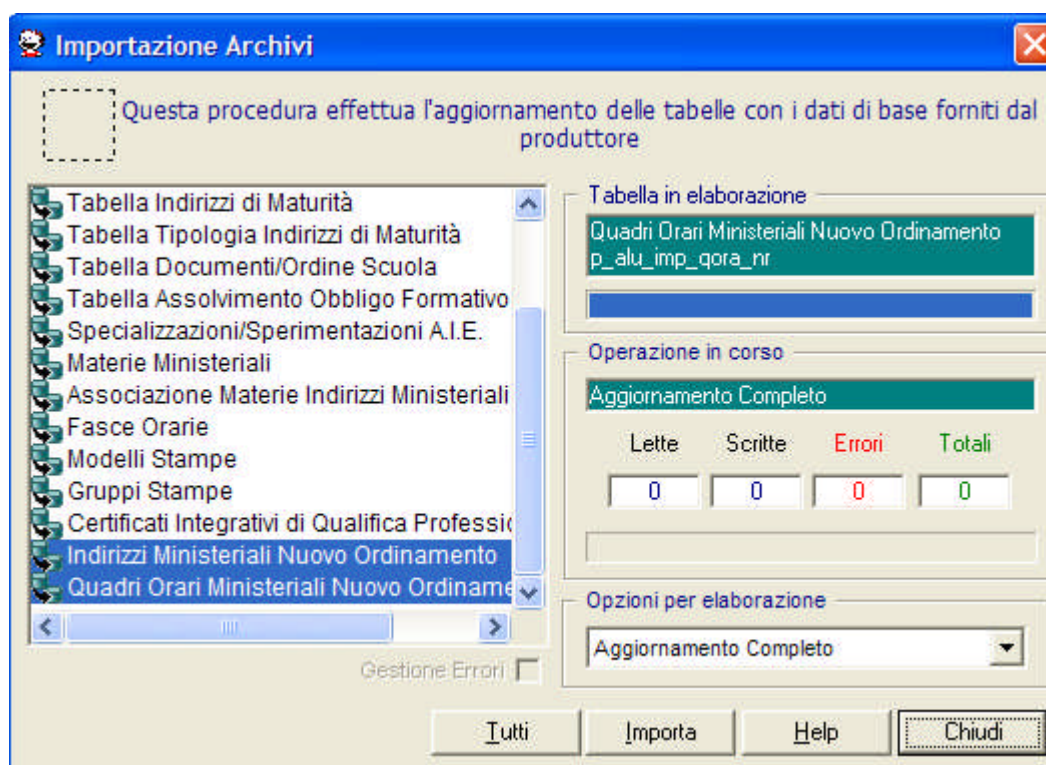

L'importazione deve avvenire nella modalità di “**Aggiornamento Completo**”.

SEQUENZA OPERAZIONI

Affinché possa essere prodotto il flusso di invio delle valutazioni per gli studenti del I anno di corso assicurarsi che, tramite le apposite funzionalità, di Sissi ed OpenSissi:

- sia stata effettuata l'importazione delle tabelle specificate nel paragrafo precedente
- siano state raccordate le frazioni temporali locali con quelle SIDI tramite la funzionalità di Sissi raggiungibile al percorso File – Tabelle – Didattica – Frazioni Temporali
- siano stati gli indirizzi locali utilizzati con quelli Ministeriali tramite la funzionalità di Sissi raggiungibile al percorso File – Tabelle – Didattica – Corsi ed Indirizzi
- siano stati importati gli esiti, le materie ed i voti SIDI tramite le seguenti funzionalità di OpenSissi raggiungibili al percorso Utilità – Tipologiche Ministeriali – Download – Area Alunni :
 - Download Esiti
 - Download Materie
 - Download Voto
- siano state trascodificate le materie locali incluse nei Piani di Studio Ministeriali tramite la funzionalità di OpenSissi raggiungibile al percorso Utilità – Tipologiche Ministeriali – Trascodifica – Area Alunni – Trascodifica Materie
- siano stati trascodificati gli esiti ed i voti locali utilizzati nella funzione di inserimento delle Valutazioni finali per l'ordine scuola interessato tramite le seguenti funzionalità di OpenSissi raggiungibili al percorso Utilità – Tipologiche Ministeriali – Trascodifica – Area Alunni :
 - Trascodifica Esiti
 - Trascodifica Voto

N.B. Devono essere trascodificati tutti i voti numerici ed il voto “non classificato”, mentre il voto ‘descrittivo’ (ad.es ‘OTTIMO’) utilizzato per la materia Religione non va trascodificato.

Successivamente è necessario

- associare i corsi/indirizzi locali agli indirizzi Ministeriali importati mediante la funzione “File->Tabelle->Didattica->Corsi/Indirizzi”.
- Associare una materia locale ad una materia ministeriale mediante le funzioni di download e di trascodifica di OpenSISSI

FUNZIONALITA' MODIFICATE

CORSI ED INDIRIZZI

La funzione, attivabile dal percorso

File → Tabelle → Didattica → Corsi ed Indirizzi

è stata modificata per permettere il raccordo degli indirizzi locali con gli indirizzi Ministeriali al fine di inviare gli esiti degli scrutini finali.

Per raccordare un indirizzo è necessario scegliere la Classificazione Ministeriale dall'apposita lista e successivamente selezionare l'indirizzo Ministeriale dalla lista popolata in base alla scelta della Classificazione.

The screenshot shows a software window titled "Area Alunni - [3ALUFTDO / Tabella - Corsi/Indirizzi]". It features a menu bar with "File", "Modifica", "Record", "Utilità", "Finestra", and "?". Below the menu is a toolbar with various icons. The main area is a form titled "Corsi" with the following fields and values:

- Codice: TD31
- Descrizione: AMMINISTRAZIONE, FINANZA E MARKETING
- Descrizione Titolo: (empty)
- Tipo Titolo: Diploma (dropdown)
- Terminale: ☒
- Inizio: 1 (spin box)
- Durata: 5 (spin box)
- Codice Ministeriale: (empty)
- Successivo: (empty dropdown)
- Corso A.I.E.: (empty dropdown)
- Classificazione Ministeriale: PER LE CLASSI 1° (dropdown)
- Indirizzo Ministeriale: IP09 MANUTENZIONE E ASSISTENZA TECNICA (dropdown)

At the bottom of the window, there are four buttons: "Filtro", "Salva", "Help", and "Chiudi". The status bar at the very bottom shows "Codice.".

La valorizzazione del campo Classificazione Ministeriale impone la valorizzazione anche del campo Indirizzo Ministeriale e viceversa.

CLASSI

La funzione, attivabile dal percorso

File → Tabelle → Didattica → Classi

e' stata modificata al fine di permettere la visualizzazione, per ogni classe, del codice/descrizione dell'indirizzo Ministeriale a cui essa risulta essere associata.

Il codice/descrizione dell'indirizzo Ministeriale è visibile, ove presente, nel campo 'Indirizzo Nuovo Ordinamento'

Tabella Classi

Id Corso	AMMINISTRAZIONE FINANZA E MARKETING	Anno Scolastico	2010/2011
Indirizzo Nuovo Ord.	IP09 - MANUTENZIONE E ASSISTENZA TECNICA		
Anno Corso	1	Sezione	Aa
		Doppio turno (si/no)	<input type="checkbox"/>
		Anno Cronologico	1
Piano di Studio	0047	Amministrazione, Finanza e Marketing (Primo Anno)	
Tempo Scuola	TN	TEMPO NORMALE	
Sede	0003	IST. DI ISTRUZ. SUP. VANVITELLI STRACCA ANGELINI	
Modulo di Insegnamento	< nessuna >		
Rientro Pomeridiano	< nessuna >		
Commissione d'Esame			
Indirizzo di Maturità			

MATERIE

La funzione, attivabile dal percorso

File → Tabelle → Didattica → Materie

e' stata modificata al fine di permettere la visualizzazione, per ogni materia locale, del codice/descrizione della materia centralizzata ad essa associata.

Il codice/descrizione della materia Ministeriale è visibile, ove presente, nel campo 'Materia Ministeriale'

Materie	
Codice	<input type="text" value="SSGEO"/>
Descrizione	<input type="text" value="GEOGRAFIA"/>
Descrizione breve	<input type="text" value="GEOGRAFIA"/>
Materia Ministeriale	<input type="text" value="39 - STORIA E GEOGRAFIA"/>
Codice Ministeriale	<input type="text" value=""/> ...
Classe di Concorso	<input type="text" value="A050"/>
Descrizione Ministeriale nell'anno 2011	<input type="text"/>
Valutazione	Tipologia
Scritto/Grafico <input type="checkbox"/>	Normale <input checked="" type="radio"/> Lingua Straniera <input type="radio"/> Comportamento <input type="radio"/>
Orale <input checked="" type="checkbox"/>	Religione <input type="radio"/> Condotta <input type="radio"/>
Pratico <input type="checkbox"/>	Ed. Fisica <input type="radio"/> Altro <input type="radio"/>
Altro <input type="checkbox"/>	Concorre in Calcolo Esito <input checked="" type="checkbox"/>

FUNZIONALITA' NUOVE

INVIO VALUTAZIONI DEGLI SCRUTINI FINALI

La nuova funzionalità consente che, a partire dall'anno scolastico 2010/2011, sia creato su SISSI e trasferito su SIDI un flusso contenente tutte le informazioni relative alle valutazioni ottenute dagli studenti del primo anno di corso delle scuole secondarie di II grado.

Percorso: *Annuali-> Scrutini Finali->Invio Valutazioni*

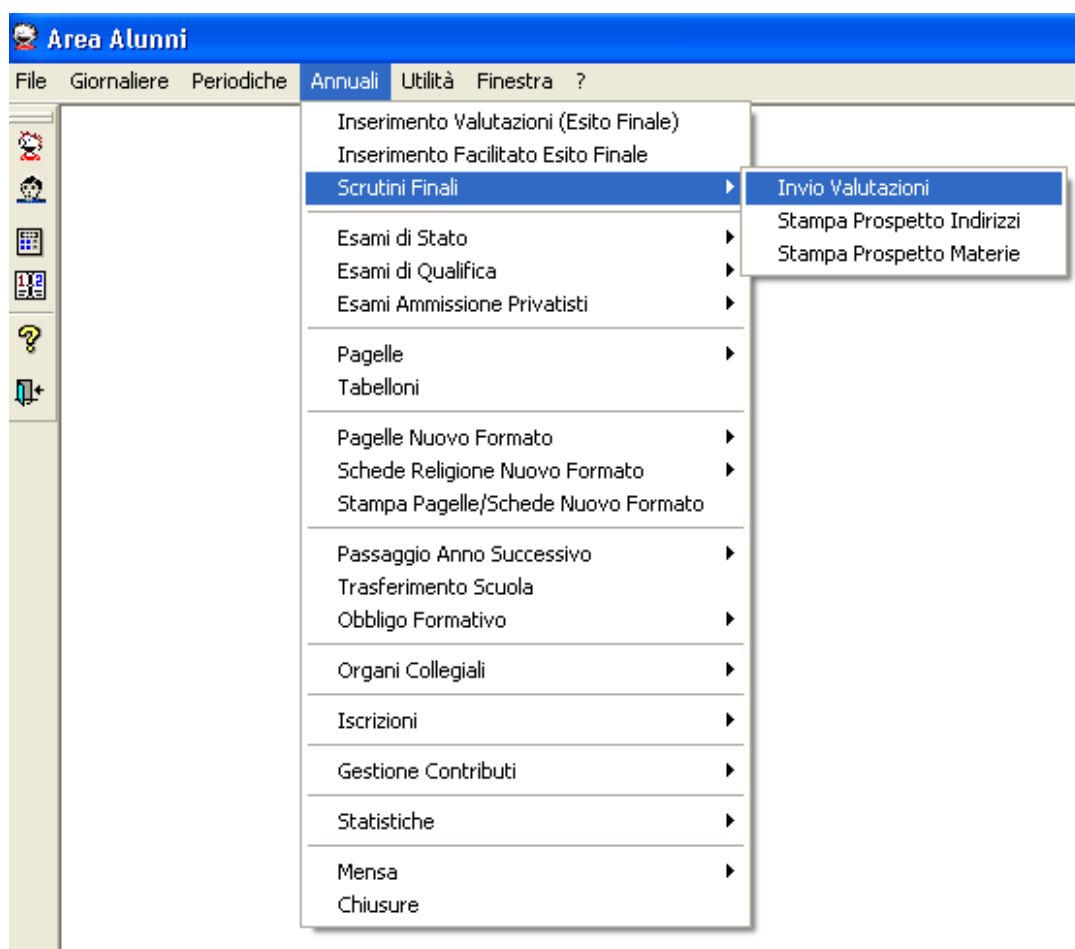

Dopo aver scelto la voce di menu ‘Invio Valutazioni, viene presentato un filtro in cui l’utente potrà scegliere la classe e la frazione temporale.

Sarà possibile selezionare solo le classi del primo anno di corso (senza selezione si assume che debbano essere considerate tutte le classi prime).

Una volta effettuata la selezione, appare una mappa che presenta, tra gli altri:

- *identificativo SISSI,*
- *i dati anagrafici dell’alunno* (quelli che concorrono alla formazione del Codice Fiscale),
- *classe e sezione dell’alunno* come risultano dal sistema locale
- *stato delle valutazioni* (Completo/Non Completo)
- *esito dell’anno scolastico* per l’alunno visualizzato

All’apertura della mappa, tutti gli alunni con stato valutazioni ‘COMPLETO’ risultano già selezionati.

Anno Scolastico	Sezione	Classe	Id Alunno	Cognome	Nome	Data di Nascita	Stato Valutazione	Esito Finale
2010	Aa	1	00000000	ALFANO	ALFANO	20/08/1990	COMPLETO	AMMESSO/A
2010	Aa	1	00000001	BALLOTTA	BALLOTTA	01/08/1990	NON COMPLETO	NON AMMESSO
2010	Aa	1	00000002	BALLOTTA	BALLOTTA	10/08/1990	COMPLETO	NON AMMESSO
2010	Aa	1	00000003	BALLOTTA	BALLOTTA	10/08/1990	NON COMPLETO	
2010	Aa	1	00000004	BALLOTTA	BALLOTTA	10/08/1990	NON COMPLETO	
2010	Aa	1	00000005	BALLOTTA	BALLOTTA	29/03/1996	NON COMPLETO	
2010	Aa	1	00000006	BALLOTTA	BALLOTTA	10/08/1990	NON COMPLETO	
2010	Aa	1	00000007	BALLOTTA	BALLOTTA	10/08/1990	NON COMPLETO	
2010	Aa	1	00000008	BALLOTTA	BALLOTTA	10/08/1990	NON COMPLETO	
2010	Aa	1	00000009	BALLOTTA	BALLOTTA	10/08/1990	NON COMPLETO	
2010	Aa	1	00000010	BALLOTTA	BALLOTTA	10/08/1990	NON COMPLETO	
2010	Aa	1	00000011	BALLOTTA	BALLOTTA	10/08/1990	NON COMPLETO	
2010	Aa	1	00000012	BALLOTTA	BALLOTTA	10/08/1990	NON COMPLETO	
2010	Aa	1	00000013	BALLOTTA	BALLOTTA	10/08/1990	NON COMPLETO	
2010	Aa	1	00000014	BALLOTTA	BALLOTTA	10/08/1990	NON COMPLETO	
2010	Aa	1	00000015	BALLOTTA	BALLOTTA	10/08/1990	NON COMPLETO	
2010	Aa	1	00000016	BALLOTTA	BALLOTTA	10/08/1990	NON COMPLETO	
2010	Aa	1	00000017	BALLOTTA	BALLOTTA	10/08/1990	NON COMPLETO	
2010	Aa	1	00000018	BALLOTTA	BALLOTTA	10/08/1990	NON COMPLETO	
2010	Aa	1	00000019	BALLOTTA	BALLOTTA	10/08/1990	NON COMPLETO	
2010	Aa	1	00000020	BALLOTTA	BALLOTTA	10/08/1990	NON COMPLETO	
2010	Aa	1	00000021	BALLOTTA	BALLOTTA	10/08/1990	NON COMPLETO	
2010	Aa	1	00000022	BALLOTTA	BALLOTTA	10/08/1990	NON COMPLETO	
2010	Aa	1	00000023	BALLOTTA	BALLOTTA	10/08/1990	NON COMPLETO	
2010	Aa	1	00000024	BALLOTTA	BALLOTTA	10/08/1990	NON COMPLETO	
2010	Aa	1	00000025	BALLOTTA	BALLOTTA	10/08/1990	NON COMPLETO	
2010	Aa	1	00000026	BALLOTTA	BALLOTTA	10/08/1990	NON COMPLETO	
2010	Aa	1	00000027	BALLOTTA	BALLOTTA	10/08/1990	NON COMPLETO	
2010	Aa	1	00000028	BALLOTTA	BALLOTTA	10/08/1990	NON COMPLETO	
2010	Aa	1	00000029	BALLOTTA	BALLOTTA	10/08/1990	NON COMPLETO	
2010	Aa	1	00000030	BALLOTTA	BALLOTTA	10/08/1990	NON COMPLETO	
2010	Aa	1	00000031	BALLOTTA	BALLOTTA	10/08/1990	NON COMPLETO	
2010	Aa	1	00000032	BALLOTTA	BALLOTTA	10/08/1990	NON COMPLETO	
2010	Aa	1	00000033	BALLOTTA	BALLOTTA	10/08/1990	NON COMPLETO	
2010	Aa	1	00000034	BALLOTTA	BALLOTTA	10/08/1990	NON COMPLETO	
2010	Aa	1	00000035	BALLOTTA	BALLOTTA	10/08/1990	NON COMPLETO	
2010	Aa	1	00000036	BALLOTTA	BALLOTTA	10/08/1990	NON COMPLETO	
2010	Aa	1	00000037	BALLOTTA	BALLOTTA	10/08/1990	NON COMPLETO	
2010	Aa	1	00000038	BALLOTTA	BALLOTTA	10/08/1990	NON COMPLETO	
2010	Aa	1	00000039	BALLOTTA	BALLOTTA	10/08/1990	NON COMPLETO	
2010	Aa	1	00000040	BALLOTTA	BALLOTTA	10/08/1990	NON COMPLETO	
2010	Aa	1	00000041	BALLOTTA	BALLOTTA	10/08/1990	NON COMPLETO	
2010	Aa	1	00000042	BALLOTTA	BALLOTTA	10/08/1990	NON COMPLETO	
2010	Aa	1	00000043	BALLOTTA	BALLOTTA	10/08/1990	NON COMPLETO	
2010	Aa	1	00000044	BALLOTTA	BALLOTTA	10/08/1990	NON COMPLETO	
2010	Aa	1	00000045	BALLOTTA	BALLOTTA	10/08/1990	NON COMPLETO	
2010	Aa	1	00000046	BALLOTTA	BALLOTTA	10/08/1990	NON COMPLETO	
2010	Aa	1	00000047	BALLOTTA	BALLOTTA	10/08/1990	NON COMPLETO	
2010	Aa	1	00000048	BALLOTTA	BALLOTTA	10/08/1990	NON COMPLETO	
2010	Aa	1	00000049	BALLOTTA	BALLOTTA	10/08/1990	NON COMPLETO	
2010	Aa	1	00000050	BALLOTTA	BALLOTTA	10/08/1990	NON COMPLETO	
2010	Aa	1	00000051	BALLOTTA	BALLOTTA	10/08/1990	NON COMPLETO	
2010	Aa	1	00000052	BALLOTTA	BALLOTTA	10/08/1990	NON COMPLETO	
2010	Aa	1	00000053	BALLOTTA	BALLOTTA	10/08/1990	NON COMPLETO	
2010	Aa	1	00000054	BALLOTTA	BALLOTTA	10/08/1990	NON COMPLETO	
2010	Aa	1	00000055	BALLOTTA	BALLOTTA	10/08/1990	NON COMPLETO	
2010	Aa	1	00000056	BALLOTTA	BALLOTTA	10/08/1990	NON COMPLETO	
2010	Aa	1	00000057	BALLOTTA	BALLOTTA	10/08/1990	NON COMPLETO	
2010	Aa	1	00000058	BALLOTTA	BALLOTTA	10/08/1990	NON COMPLETO	
2010	Aa	1	00000059	BALLOTTA	BALLOTTA	10/08/1990	NON COMPLETO	
2010	Aa	1	00000060	BALLOTTA	BALLOTTA	10/08/1990	NON COMPLETO	
2010	Aa	1	00000061	BALLOTTA	BALLOTTA	10/08/1990	NON COMPLETO	
2010	Aa	1	00000062	BALLOTTA	BALLOTTA	10/08/1990	NON COMPLETO	
2010	Aa	1	00000063	BALLOTTA	BALLOTTA	10/08/1990	NON COMPLETO	
2010	Aa	1	00000064	BALLOTTA	BALLOTTA	10/08/1990	NON COMPLETO	
2010	Aa	1	00000065	BALLOTTA	BALLOTTA	10/08/1990	NON COMPLETO	
2010	Aa	1	00000066	BALLOTTA	BALLOTTA	10/08/1990	NON COMPLETO	
2010	Aa	1	00000067	BALLOTTA	BALLOTTA	10/08/1990	NON COMPLETO	
2010	Aa	1	00000068	BALLOTTA	BALLOTTA	10/08/1990	NON COMPLETO	
2010	Aa	1	00000069	BALLOTTA	BALLOTTA	10/08/1990	NON COMPLETO	
2010	Aa	1	00000070	BALLOTTA	BALLOTTA	10/08/1990	NON COMPLETO	
2010	Aa	1	00000071	BALLOTTA	BALLOTTA	10/08/1990	NON COMPLETO	
2010	Aa	1	00000072	BALLOTTA	BALLOTTA	10/08/1990	NON COMPLETO	
2010	Aa	1	00000073	BALLOTTA	BALLOTTA	10/08/1990	NON COMPLETO	
2010	Aa	1	00000074	BALLOTTA	BALLOTTA	10/08/1990	NON COMPLETO	
2010	Aa	1	00000075	BALLOTTA	BALLOTTA	10/08/1990	NON COMPLETO	
2010	Aa	1	00000076	BALLOTTA	BALLOTTA	10/08/1990	NON COMPLETO	
2010	Aa	1	00000077	BALLOTTA	BALLOTTA	10/08/1990	NON COMPLETO	
2010	Aa	1	00000078	BALLOTTA	BALLOTTA	10/08/1990	NON COMPLETO	
2010	Aa	1	00000079	BALLOTTA	BALLOTTA	10/08/1990	NON COMPLETO	
2010	Aa	1	00000080	BALLOTTA	BALLOTTA	10/08/1990	NON COMPLETO	
2010	Aa	1	00000081	BALLOTTA	BALLOTTA	10/08/1990	NON COMPLETO	
2010	Aa	1	00000082	BALLOTTA	BALLOTTA	10/08/1990	NON COMPLETO	
2010	Aa	1	00000083	BALLOTTA	BALLOTTA	10/08/1990	NON COMPLETO	
2010	Aa	1	00000084	BALLOTTA	BALLOTTA	10/08/1990	NON COMPLETO	
2010	Aa	1	00000085	BALLOTTA	BALLOTTA	10/08/1990	NON COMPLETO	
2010	Aa	1	00000086	BALLOTTA	BALLOTTA	10/08/1990	NON COMPLETO	
2010	Aa	1	00000087	BALLOTTA	BALLOTTA	10/08/1990	NON COMPLETO	
2010	Aa	1	00000088	BALLOTTA	BALLOTTA	10/08/1990	NON COMPLETO	
2010	Aa	1	00000089	BALLOTTA	BALLOTTA	10/08/1990	NON COMPLETO	
2010	Aa	1	00000090	BALLOTTA	BALLOTTA	10/08/1990	NON COMPLETO	
2010	Aa	1	00000091	BALLOTTA	BALLOTTA	10/08/1990	NON COMPLETO	
2010	Aa	1	00000092	BALLOTTA	BALLOTTA	10/08/1990	NON COMPLETO	
2010	Aa	1	00000093	BALLOTTA	BALLOTTA	10/08/1990	NON COMPLETO	
2010	Aa	1	00000094	BALLOTTA	BALLOTTA	10/08/1990	NON COMPLETO	
2010	Aa	1	00000095	BALLOTTA	BALLOTTA	10/08/1990	NON COMPLETO	
2010	Aa	1	00000096	BALLOTTA	BALLOTTA	10/08/1990	NON COMPLETO	
2010	Aa	1	00000097	BALLOTTA	BALLOTTA	10/08/1990	NON COMPLETO	
2010	Aa	1	00000098	BALLOTTA	BALLOTTA	10/08/1990	NON COMPLETO	
2010	Aa	1	00000099	BALLOTTA	BALLOTTA	10/08/1990	NON COMPLETO	
2010	Aa	1	00000100	BALLOTTA	BALLOTTA	10/08/1990	NON COMPLETO	

La colonna ‘Stato Valutazioni’ indica se per l’alunno e’ possibile inviare il flusso delle valutazioni.

Selezionando il pulsante "Esporta" si avvierà l'operazione di estrazione ed invio del flusso per gli alunni selezionati.

L'utente verra' avvertito, tramite messaggio ed apposito log, che dal flusso verranno esclusi tutti gli alunni

- per i quali e' stato inserito un esito non trascodificato (con SIDI)
- per i quali siano state inserite le valutazioni finali per una frazione temporale finale non trascodificata (con la FT SIDI)
- per i quali siano state inserite le valutazioni finali per alunni frequentanti un indirizzo di studi non trascodificato (con un Indirizzo di Studi della Riforma)
- per i quali siano state inserite le valutazioni finali utilizzando voti (numerici) non trascodificati (con voti SIDI compresi tra 1 e 10)
- per i quali non siano state completate tutte le valutazioni della frazione temporale finale (stato valutazione = non completo)
- per i quali sia stato attribuito un esito non congruente con i voti ottenuti (ad. es. un voto negativo con un esito positivo)

Nel caso in cui nessun alunno selezionato abbia lo stato valutazioni “COMPLETO”, appare il seguente messaggio

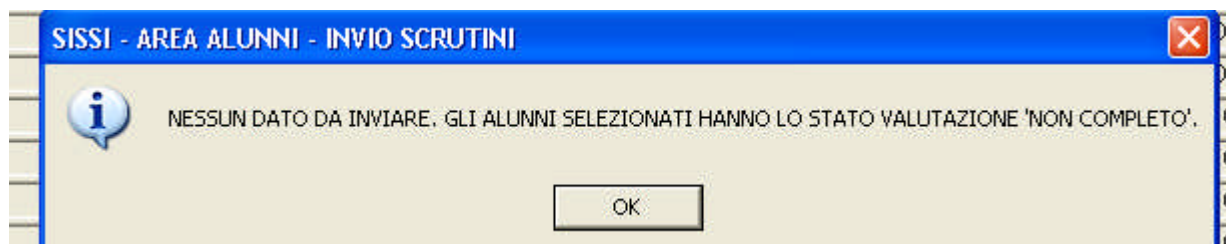

Nel caso in cui l'utente selezioni almeno un alunno con stato valutazioni 'NON COMPLETO', viene visualizzato il seguente messaggio

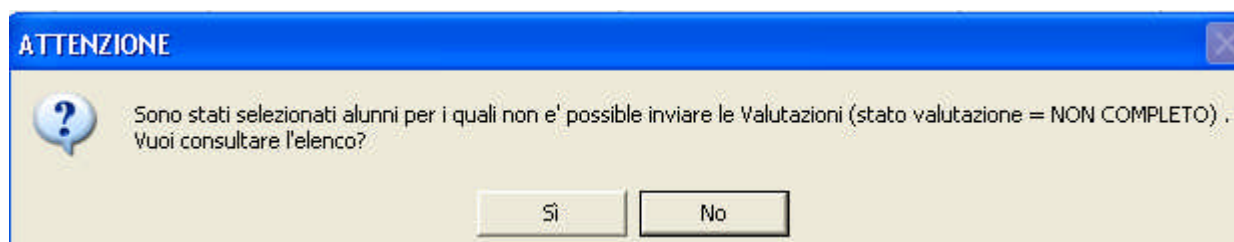

Viene, in caso di risposta affermativa, visualizzato un log contenente l'elenco degli alunni per i quali non e' possibile inviare il flusso con l'indicazione dei dati mancanti o non corretti.

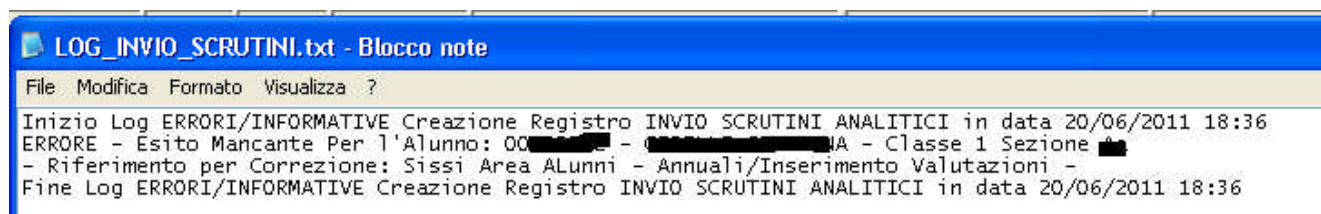

Nel caso in cui siano selezionati alunni con lo stato valutazioni “COMPLETO”, apparirà la finestra relativa alle credenziali sidi

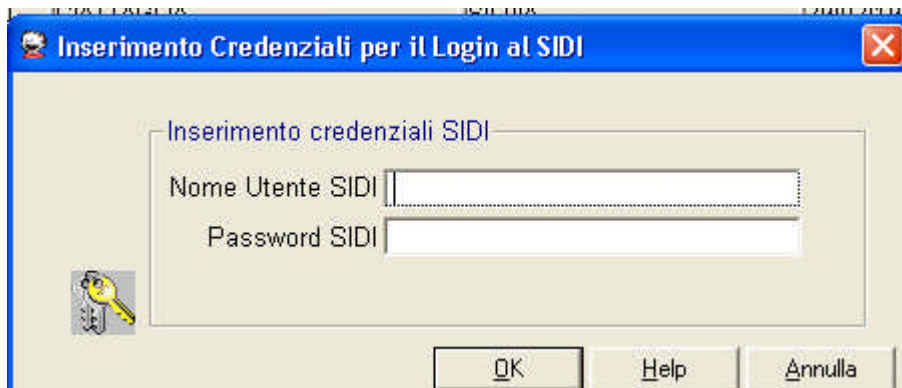

The image shows a Windows-style dialog box titled "Inserimento Credenziali per il Login al SIDI". The dialog has a blue title bar with a close button (X) in the top right corner. Inside the dialog, there is a label "Inserimento credenziali SIDI" followed by two text input fields: "Nome Utente SIDI" and "Password SIDI". To the left of the password field is a small icon of a key. At the bottom of the dialog, there are three buttons: "OK", "Help", and "Annulla".

Validando tali credenziali si procederà con l'operazione di estrazione ed invio del flusso per gli alunni selezionati.

STAMPA PROSPETTO INDIRIZZI

Al fine di inviare al Sistema Centrale SIDI le valutazioni degli scrutini finali per singola materia, e' necessario che gli utenti delle Scuole Secondarie di II grado gestiscano sul proprio sistema locale, per l'anno scolastico 2010/2011 e per le sole classi prime, gli indirizzi Ministeriali, importabili dal SIDI sul sistema locale.

La funzione consente la visualizzazione, ed eventualmente stampare, dei dati relativi ai corsi/indirizzi locali e gli eventuali indirizzi ministeriali raccordati e verificarne così la correttezza dell'associazione. I dati riportati sul report sono: Indirizzi locali, Indirizzi SIDI raccordati con descrizione e classificazione).

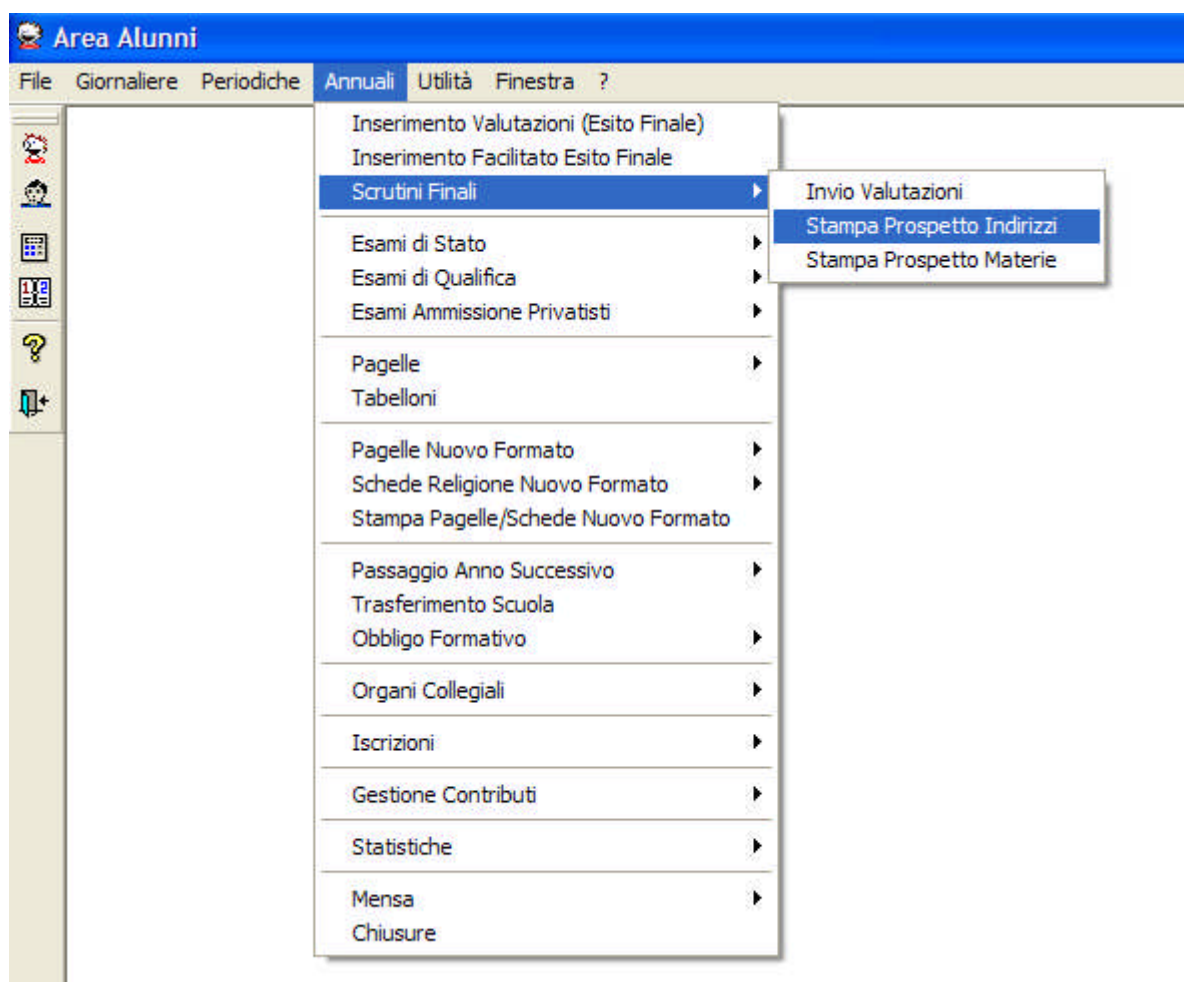

Selezionando la voce di menù ‘stampa prospetto indirizzi’ apparirà il seguente elenco

Area Alunni - [3ALUASI / - Stampa Prospetto Indirizzi]

File Modifica Record Utilità Finestra ?

MINISTERO DELLA PUBBLICA ISTRUZIONE
UFFICIO SCOLASTICO REGIONALE PER IL LAZIO
Liceo Classico Statale

STAMPA PROSPETTO INDIRIZZI

Utente: [redacted] Anno Scolastico 20[redacted]

Indirizzo LOCALE	Indirizzo SIDI	Classificazione	Descrizione
CLASSICO NORMALE QUINQUENNALE			
CORSO GINNASIO TRADIZIONALE			
CORSO SPERIMENTALE			
CORSO SPERIMENTALE			
GINNASIO - LINGUA INGLESE			
GINNASIO - SPERIM. ARTE			
I LICEO CLASSICO - LINGUA INGLESE			
II LICEO CLASSICO - LINGUA INGLESE			
III LICEO CLASSICO - LINGUA INGLESE			
INGLESE E MATEMATICA			
IV GINNASIO - INGLESE E ARTE			
LICEO - LINGUA INGLESE			
LICEO CLASSICO - LINGUA INGLESE			
LICEO CLASSICO - SEZIONE SCIENTIFICA			
LICEO CLASSICO - SPERIM. ARTE			
LICEO CLASSICO - TRADIZIONALE			
LICEO CLASSICO NUOVO ORD.	LI01	PR	CLASSICO
LICEO CLASSICO TRAD.			
LICEO CLASSICO TRADIZIONALE			
SEZIONE CLASSICA			
SEZIONE MATEMATICA			

Filtro/Ord. Stampa Help Chiudi

SISSI - Sistema Integrato Segreteria Scolastiche Italiane 20/06/2011 16:37

Selezionando il tasto stampa sarà possibile stampare il prospetto visualizzato.

STAMPA PROSPETTO MATERIE

Al fine di inviare al Sistema Centrale SIDI le valutazioni degli scrutini finali per singola materia, e' necessario che gli utenti delle Scuole Secondarie di II grado gestiscano sul proprio sistema locale, per l'anno scolastico 2010/2011 e per le sole classi prime, gli indirizzi Ministeriali, importabili dal SIDI sul sistema locale.

La funzione consente la visualizzazione, ed eventualmente stampare, dei dati relativi ai materie dei piani di studio locali associati alle classi prime dell'anno scolastico in corso e le eventuali materie ministeriali raccordate e verificarne così la correttezza dell'associazione. I dati riportati sul report sono: Classi, Indirizzi locali, Piano di studio, Materia locale e Materia Trascodificata).

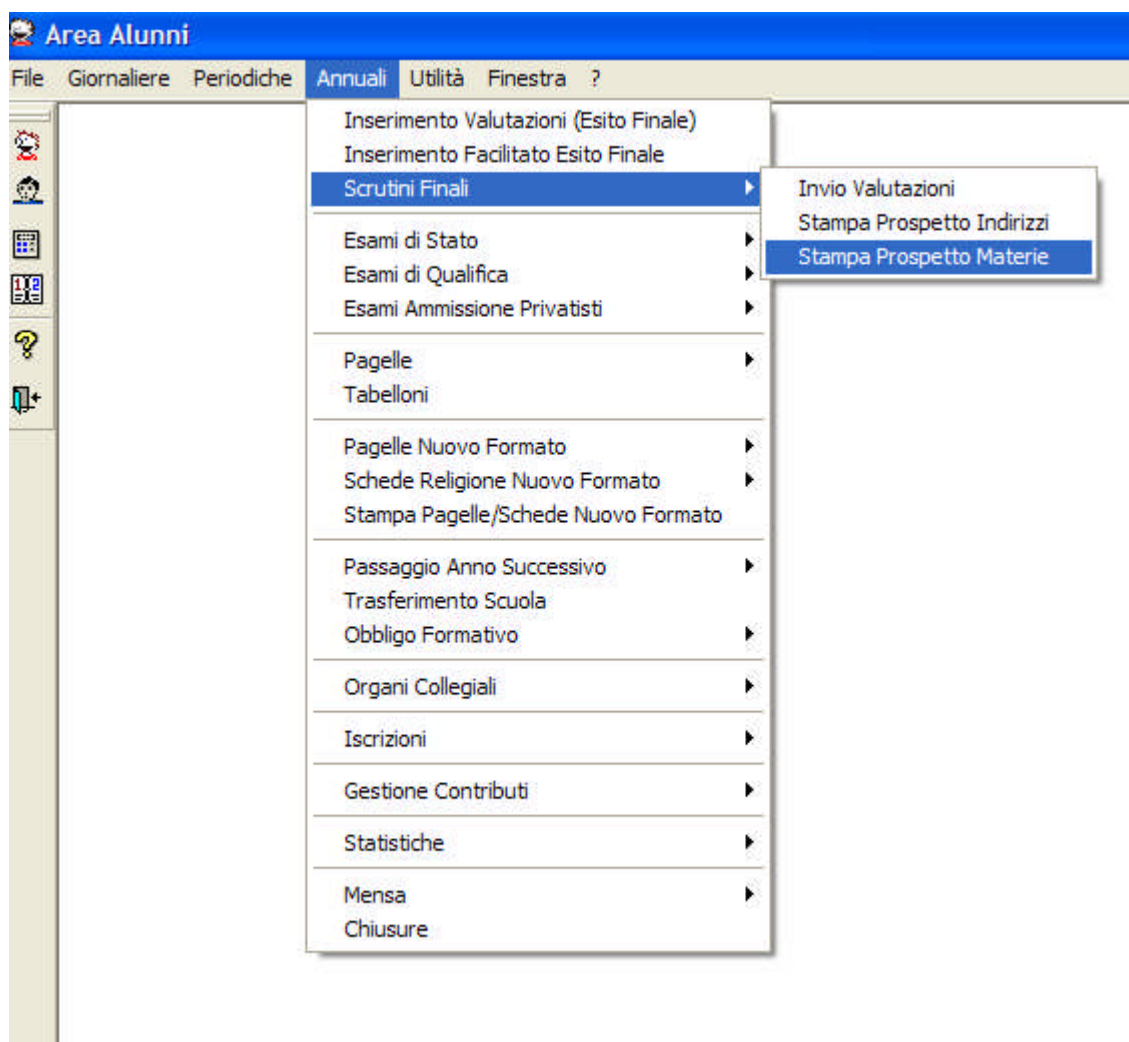

Si accede tramite un filtro selezionando la classe da visualizzare. Se non si seleziona la classe si visualizzeranno i dati di tutte le classi prime.



Area Alunni - [3ALUASM / - Stampa Prospetto Materie]

File Modifica Record Utilità Finestra ?

MINISTERO DELLA PUBBLICA ISTRUZIONE
UFFICIO SCOLASTICO REGIONALE PER IL LAZIO
Liceo Classico Statale

STAMPA PROSPETTO MATERIE

Utente Anno Scolastico 20

Classe	Indirizzo	ID Piano di Studio	Materia LOCALE	Materia TRASCODIFICATA
1 A	LICEO CLASSICO NUOVO ORD.	0215	EDUCAZIONE FISICA	SCIENZE MOTORIE E SPORTIVE
1 A	LICEO CLASSICO NUOVO ORD.	0215	LINGUA E LETTERATURA GRECA	
1 A	LICEO CLASSICO NUOVO ORD.	0215	LINGUA E LETTERATURA ITALIANA	LINGUA E LETTERATURA ITALIANA
1 A	LICEO CLASSICO NUOVO ORD.	0215	LINGUA E LETTERATURA LATINA	LINGUA E CULTURA LATINA
1 A	LICEO CLASSICO NUOVO ORD.	0215	LINGUA E LETTERATURA STRANIERA (INGLESE)	LINGUA E CULTURA STRANIERA 1
1 A	LICEO CLASSICO NUOVO ORD.	0215	MATEMATICA ELEM. INFORMATICA	
1 A	LICEO CLASSICO NUOVO ORD.	0215	RELIGIONE	RELIGIONE CATTOLICA O ATTIVITA' ALTERNAT
1 A	LICEO CLASSICO NUOVO ORD.	0215	SCIENZE NATURALI	SCIENZE DELLA TERRA E GEOGRAFIA, CHIMICA
1 A	LICEO CLASSICO NUOVO ORD.	0215	STORIA E GEOGRAFIA	STORIA E GEOGRAFIA
1 A	LICEO CLASSICO NUOVO ORD.	0215	COMPORTEMENTO	COMPORTEMENTO

Stampa del 20/06/2011 16:33

Filtro/Ord. Stampa Help Chiudi

Operazione in Corso ... Premere ESC per Interrompere. 20/06/2011 16:33

Selezionando il tasto stampa sarà possibile stampare il prospetto visualizzato